ULTIMA CON LE BORSE — NUOVA — ULTIMA CON LE BORSE

TORINO
Anno V Num. 224
Via Roma - Gall. de *La Stampa*
Telefoni: dal 40-940 al 40-949

STAMPA SERA

VENERDI' SABATO
21-22 Settembre 1951
L. 25 (sped. in abb. postale)

INSERZIONI: S.P.I., v. S. Teresa 7, tel. 43-089, 50-290, 53-951. - Prezzi per mm. di alt. in una col.: Ann. comm. L. 180 - Ann. finanz. e legali L. 350 - Necrol. L. 180 (dir. fasc adesioni L. 1000) - Echi crom. L. 300 la linea - Echi spett. L. 950 la linea - Pubbl. econ.: vedi rubriche - Ediz. lunedì: aumento 50% Pagamento anticipato. - Il giornale si riserva il diritto di rifiutare qualsiasi inserzione. — ABBONAMENTI (conto corrente postale n. 2/1930): Italia anno L. 6250, semestre L. 3250, trimestre L. 1700 - Estero: anno L. 8500, semestre L. 4500, trimestre L. 2350. — Copie arretrate: prezzo doppio.

Dopo la conclusione della Conferenza di Ottawa

Oggi iniziano le giornate di De Gasperi negli Stati Uniti

Durante la sosta a Detroit il Presidente parlerà alla colonia italiana - La visita alle cascate del Niagara - Truman si è recato a ricevere Acheson all'aeroporto: "Avete fatto un buon lavoro,,

Dichiarazioni di Pella: le commesse all'Italia saranno notevoli

Nostro servizio particolare

Washington, venerdì sera.

Il Consiglio atlantico ha terminato i lavori alle ore 15 di ieri. Le delegazioni dei dodici paesi hanno tratto subito le righe e chi in ferrovia chi in nereo ha già preso la via del ritorno.

Il Presidente Truman si è recato ieri sera all'aeroporto a salutare il segretario di Stato Acheson ed il segretario al Tesoro Snyder al ritorno da Ottawa. Stringendo la mani ad entrambi il Presidente ha detto: «Avete svolto un magnifico lavoro».

Truman si è quindi avviato verso l'uscita con al fianco Acheson al quale ha detto: «Sieto venuto tante volte vai ad attendermi al mio ritorno e non vedo quindi perchè non avrei dovuto restituirvi questa cortesia. Il lavoro che avete svolto è stato magnifico. Sono certo che non avrebbe potuto essere fatto meglio».

In una dichiarazione fatta alla stampa il ministro del Bilancio Pella ha affermato che le commesse industriali per l'Italia saranno certamente di una consistenza molto soddisfacente. Semmai, ha detto Pella, occorrerà vigilare perchè le ordinazioni siano date a quei settori che per le note ragioni economiche e sociali ci interessano di più. Dovremo occuparci della loro qualità; per la quantità non ci sono timori.

Pella ha aggiunto che la ricostruzione economica non deve essere interrotta dalle esigenze della difesa. Questo anzi, ha precisato il Ministro, possono essere sviluppate in modo da aiutare la ricostruzione economica. Pella ha concluso che la situazione italiana è stata pienamente compresa.

Il ministro Pella (a destra) a colloquio col ministro delle finanze statunitense Snyder. Fra i due l'ambasciatore italiano a Washington Tarchiani. (Publifoto)

La visita ufficiale di De Gasperi negli Stati Uniti avrà inizio formalmente nel momento in cui egli attraverserà il confine canadese-americano. Il programma era stato preparato prevedendo che la Conferenza Atlantica di Ottawa avrebbe terminato i suoi lavori venerdì. La fine della sessione del Consiglio Atlantico è avvenuta invece con circa un giorno di anticipo. Il Presidente del Consiglio ne approfitta per riposare qualche ora durante il percorso tra Ottawa e Detroit dove parlerà agli italiani. Egli si fermerà in forma assolutamente privata alle cascate del Niagara.

Tirando le somme del convegno di Ottawa si nota che come prima realtà operante gli Atlantici sono diventati quattordici. L'ultima deliberazione del Consiglio di ieri è stata infatti quella di raccomandare ai Governi l'ingresso nell'alleanza della Grecia e della Turchia. La deliberazione non ha valore esecutivo in quanto i Parlamenti dei Paesi interessati dovranno ratificare la deliberazione di Ottawa ma nell'attesa gli organismi militari potranno senz'altro entrare in funzione.

Far presto è stata la parola d'ordine lanciata da Eisenhower per cui i nuovi membri dell'alleanza dovranno senza altro fornire al comandante supremo atlantico tutte le informazioni di cui ha bisogno riconoscendogli altresì la competenza nel decidere su quali basi organizzare la difesa atlantica.

Altro importante decisione è stata quella di creare una Commissione provvisoria in seno al Consiglio che, in rapporto all'art. 6 dello statuto del Patto atlantico, studi il rafforzamento della comunità atlantica coordinandone le questioni in politica estera, incrementando la collaborazione economico finanziaria e sociale e culturale secondo i principi della Carta delle Nazioni Unite.

Per l'Italia il fatto veramente importante, della «dichiarazione» di Ottawa è il riconoscimento della necessità di assicurare all'Italia la assoluta libertà di azione, svincolandola cioè dagli impedimenti che ne limitano, a causa del diktat la sovranità deliberante. Tutta la parte, infatti, della dichiarazione di ieri, che totalizza ben settecento parole, relative all'uguaglianza dei diritti dei vari membri atlantici, è stata redatta e solennemente inserita nella deliberazione appunto per restituire all'Italia la totale disponibilità dei suoi diritti.

Ogni traccia di discriminazione è ormai scomparsa, per quello che riguarda gli atlantici. Ora tocca al ministro degli esteri americano Acheson di dare, a nome anche della Gran Bretagna e della Francia, l'avvio procedurale per la revisione del trattato di pace italiano sull'allargato piano dei rapporti internazionali.

William K. Hutchinson
dell'I.N.S.

La Persia sequestra venti petroliere inglesi

LONDRA, venerdì sera.

Il corrispondente del «Daily Mail» ad Abadan riferisce che gli iraniani hanno sequestrato ieri 20 navi-cisterna britanniche ancorate nelle acque iraniane dello Stato ed Arab attraversando la zona bandita del porto di Abadan. Il sequestro avrebbe avuto luogo a poche centinaia di metri dalle navi da guerra britanniche, che non sarebbero intervenute.

In udienza dal Pontefice il sindaco di New York

ROMA, venerdì sera.

Poco dopo le 6 di stamane il sindaco di New York Impellitteri e la signora sono partiti per Castelgandolfo, dove ha avuto luogo l'udienza pontificia.

Alle 10 il sindaco Impellitteri e la signora, accompagnati dal seguito, hanno lasciato Castelgandolfo per far ritorno a Roma.

La sciagura di Novara

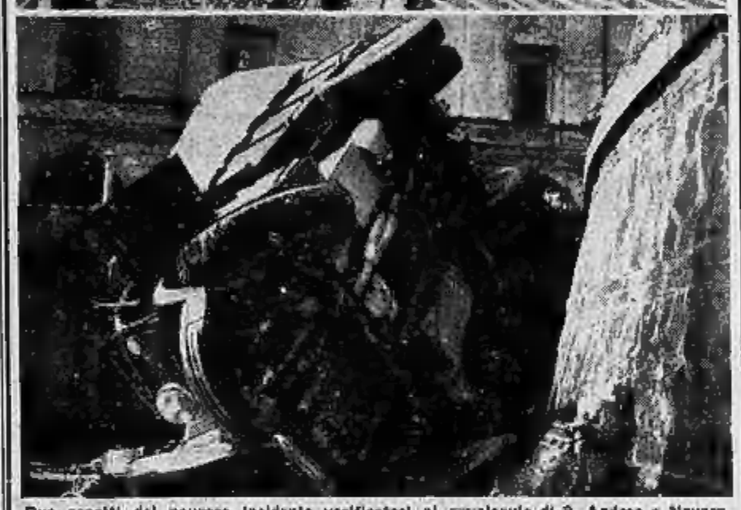

Due aspetti del pauroso incidente verificatosi al cavalcavia di S. Andrea a Novara. Un autocarro, uscito di strada, sfondava il parapetto e si rovesciava nel cortile della stazione schiacciando il ferroviere Giovanni Alberisio. Il proprietario dell'autocarro, Secondo Vercella Marchesi, e il meccanico Giuseppe Brigatti riportavano lievi ferite.

I RISULTATI DEGLI INCONTRI ATLANTICI E IL DISCORSO DI VANONI

Diversità di vedute tra socialisti e comunisti

Per gli statali, chiusa per il momento la fase sindacale, si attendono le decisioni del Parlamento

Roma, venerdì sera.

Tre sono gli argomenti che richiamano in modo particolare l'attenzione dei circoli politici romani: i risultati della conferenza di Ottawa, la situazione economica del Paese, quale emerge dal discorso del ministro Vanoni, l'imminente dibattito alla Camera sui miglioramenti agli statali.

Sul primo argomento gli ambienti ufficiosi manifestano la più viva soddisfazione per il fatto che è stata accolta la tesi del presidente del Consiglio italiano, secondo la quale il Patto Atlantico non deve assumere in una funzione puramente militare, ma deve essere uno strumento di solidarietà sociale fra i Paesi che vi partecipano.

Per quanto riguarda in particolare l'Italia, è stata accolta la tesi della piena parità di diritti; e un «secondo colpo di piccone — secondo la dichiarazione del ministro Pacciardi — è stato dato al trattato di pace».

In attesa che l'on. De Gasperi concluda a Washington i suoi colloqui, le sinistre anticipano le loro critiche, che però, stavolta, non sono univoche tra comunisti e socialfusionisti. I primi negano ogni validità alla revisione, se non accompagnata alla restituzione di Trieste, Brigna e Tenda, e ricordano che il primo viaggio di De Gasperi negli Stati Uniti, avvenuto nell'inverno del 1946, «aprì» l'unità nazionale con l'estromissione dal Governo dei comunisti». Il secondo viaggio «dovrebbe segnare il preludio di qualcosa di peggio» e cioè «un colpo di piccone all'assetto pacifico del nostro Paese per avviarlo sulla china di una nuova catastrofe». La conclusione, per i comunisti, è che «tutti gli oneri devono tornare a unirsi contro il governo di una politica estera che ci ha portato a questo punto».

Più sfumate le critiche dei socialisti, che pur criticando la politica estera governativa, non vogliono rompere con la democrazia cristiana negli anni della lotta di liberazione, nella difesa dell'indipendenza e della pace».

Il linguaggio dei socialisti è più cauto e, pur con critiche vivaci, si riconosce in sostanza che il principio della revisione è stato ammesso dai dodici di Ottawa.

Questo diverso atteggiamento viene messo in rapporto con le dichiarazioni di Nenni al suo ritorno dal viaggio al di là della cortina, quando riconobbe che De Gasperi si era assunto un compito di grande impegno e di enorme responsabilità.

Anche sulle dichiarazioni di Vanoni le critiche dei due partiti di sinistra non coincidono perfettamente: i socialisti riconoscono al nuovo ministro del Tesoro qualità di «studioso di meritata fama e di lavoratore infaticabile», pur dichiarando che «sia impossibile sanare con una tecnica sia pure intelligente, una scelta politica sbagliata». I comunisti ricorrono, invece, al loro linguaggio più sprezzante per definire «cinica e incosciente» la maggioranza che «ha approvato il fallimentare bilancio del Governo».

In realtà gli ambienti economici più avveduti — si rilevava stamane — hanno accolto con favore i tre principi enunciati dal Ministro e cioè che la lira continuerà ad essere difesa per evitare ogni allittamento verso l'inflazione; che gli investimenti produttivi saranno, nei limiti del possibile, intensificati per assorbire la mano d'opera attualmente disoccupata; che la politica del riarmo sarà continuata per assicurare la difesa del Paese.

Il ministro Vanoni ha anche ricordato che severe sanzioni colpiranno tutti i contribuenti che entro il 10 ottobre non presenteranno la dichiarazione sui redditi o la presenteranno reticente.

Terzo argomento, gli statali: continua ancora la polemica sulla riuscita o sul fallimento dello sciopero, ma l'interesse si appunta sulla prossima fase parlamentare. L'on. Di Vittorio ha auspicato unità di azione fra i parlamentari sindacalisti di ogni colore politico, per presentare emendamenti concordati al provvedimento del Governo che, egli ha detto, «ci riserviamo di studiare». Significa questo che il testo governativo non era stato finora sufficientemente esaminato? Sarebbe assai strano che la proclamazione dello sciopero sia avvenuta prima di un serio esame della materia in cortesa. Inoltre lo stesso Di Vittorio ha dichiarato di nutrire molta fiducia nell'azione del Parlamento: non sarebbe stato allora più saggio attenderne il responso? Comunque, negli ambienti della C.I.S.L. e dell'U.I.L. si riconosce che la fase sindacale dell'agitazione è chiusa per dare modo al Parlamento di esaminare, con serenità, le nuove tabelle.

Dopo l'aggressione al dirigente dell'Ansaldo

Gli strani precedenti del Casagrande

Genova, venerdì sera.

La cittadinanza è ancora sotto l'impressione dell'aggressione compiuta ieri dall'ex-impiegato Ludovico Casagrande nell'ufficio del dottor Egidio Viterosi, direttore amministrativo dell'Ansaldo San Giorgio. Le prime indagini hanno accertato che il Casagrande è una figura di megalomane pazzoide. Egli, che è un individuo di media statura, dai capelli biondastri e ricci, era di carattere scontroso ed impulsivo, giudicato dai colleghi e dai superiori un tipo eccitato.

Era entrato all'Ansaldo San Giorgio nel 1948, e siccome non aveva titoli di studio era stato inquadrato nella terza categoria. Ciò molti uffici perchè si rendeva continuamente responsabile di insubordinazione. Tutte le volte che parlava con i superiori picchiava i pugni sul tavolo; nel 1950 veniva adibito come impiegato amministrativo presso gli uffici della sede centrale. In un secondo tempo venne destinato allo stabilimento di Cornigliano Campi, ma egli non volle accettare questo trasferimento e preferì rescindere il rapporto di lavoro.

Ultimamente però il Casagrande aveva chiesto di essere riammesso in servizio, ciò che non si potè conseguirgli, forse da questo mancato accoglimento del suo desiderio, nell'animo del Casagrande è nata l'idea di vendicarsi. Nelle ore libere il Casagrande studiava minutamente che procurarsi problemi di economia, ed anzi l'anno scorso fece stampare a Sampierdarena un libro intitolato: «Sistema dell'economia democratica»; nel 1947-48 egli volle conseguire il titolo di ragioniere frequentando un istituto privato di Sampierdarena, ma fu ripetutamente respinto agli esami.

Allora egli cominciò ad un professore una lettera nella quale diceva di volersi uccidere e pregò il professore di farla recapitare ai genitori. Dopo di che il Casagrande, estratta una rivoltella, fece di spararsi un colpo alla testa, ma il proiettile andava a conficcarsi nel soffitto. Per questo gesto fu allontanato dall'istituto e non potè più conseguire il desiderato diploma.

Due fulmini s'abbattono a S. Martino Alfieri

Asti, venerdì sera.

Due fulmini si sono abbattuti a San Martino Alfieri: uno tagliava netto alla base un grosso platano nella tenuta della marchesa Venosta, l'altro entrava per il camino in una cascina senza però fare danni.

Il delitto della donna sfregiata in continua appassiona l'opinione pubblica francese. Ecco una fotografia della piccola Denise, nipote della vittima.

La sconcertante personalità dell'avvelenatrice siciliana

Sei zii materni della signora Vassallo furono ricoverati al manicomio - L'infedeltà del marito primo movente della tragedia Tremendi attacchi convulsivi precedettero la morte del notaio

Nostro servizio particolare

Caltanissetta, venerdì sera.

Fra gli elementi che rendono appassionante il dramma della stricnina, in primo piano risalta la complessa, sconcertante personalità della protagonista, la signora Assunta Vassallo, imputata — come abbiamo visto nella precedente corrispondenza — di avere ucciso a Caltanissetta il marito, il notaio Raimondi. L'accusata si trova ora nel manicomio criminale di Aversa, per la perizia psichiatrica. Questi accertamenti vengono compiuti in seguito alla richiesta avanzata dai difensori, avv. Vizzini e Cassinelli, i quali affermano che fra i congiunti dell'accusata si registrano casi che inducono seriamente a meditare.

Sei zii materni furono infatti ricoverati al manicomio per riconosciuta infermità mentale.

A questi motivi fondamentali della richiesta di perizia, sono da aggiungersi alcune altre circostanze. Nel dicembre del 1947, otto mesi prima della tragedia, la signora fu affetta da distonia neurovegetativa; in lei i medici avrebbero notato un «orientamento simpaticotonico su fondo costituzionale di tipo astenico».

Tuttavia, che ella fosse anormale di mente, nessuno nella cerchia delle sue conoscenze aveva sospettato prima della tragedia.

Eppure si sapeva che questa bella signora, pur avendo tutti i requisiti per essere una moglie felice, conduceva una vita coniugale nella quale molte erano le ombre. Perchè? Il marito, di undici anni più anziano di lei, uomo simpatico ed elegante, non le era fedele. Buon padre di famiglia sì, ma non buon marito; ecco il punto sul quale, con esasperazione quasi, ella insistette in quei primi interrogatori durante i quali fece l'ampia confessione di veneficio, ritrattata poi.

Che molte mogli tollerino con amara indulgenza le distrazioni amorose del marito è realtà documentata nella vita quotidiana; ma è pure fuori dubbio che la gelosia, esasperata da una sopportazione tutta interiore, non di rado trascina le mogli al delitto. Questa è l'argomentazione del P.M., dott. Gaetano Costa, e della P.C., avv. Giuseppe Alessi e Francesco Spataro. Nell'indicare in tal modo il movente della tragedia, l'accusa afferma che, nonostante il contrasto di conclusioni fra la perizia del prof. Capuano e quella dei prof. Mario Ajazzi Mancini, non si può parlare di processo indiziario, data l'imponenza delle prove del veneficio.

Il valore di convinzione di tutto ciò diventa irrefutabile se si tiene presente che il notaio morì con evidenti sintomi di avvelenamento da stricnina. La serie delle crisi che lo portarono alla tomba ebbero un impressionante crescendo. Nella seconda quindicina d'agosto del 1948, un pomeriggio, mentre era al caffè, fu colto da un improvviso malore: quando si riebbe disse all'amico che era con lui, dott. Risciglione: «Mia moglie ha ragione: io fumo troppo...

Che il notaio fumasse troppo era vero: ogni giorno arrivava il limite di sessanta-settanta sigarette. Ma che la morte sia stata provocata da ben altra causa che non la nicotina, è dimostrato — soggiunse la accusa, — da quanto accadde dopo la strano episodio verificatosi al caffè. Il 27 agosto, poco dopo le 22, egli fu colto da violente e prolungate convulsioni.

Alle ore 19 del 28 agosto insorse un accesso convulsivo simile a quello della vigilia; un altro seguì un'ora dopo; la terza e ultima crisi si manifestò alle 22,50. In pochi minuti si verificò la catastrofe, in una cornice di sintomi tutti caratteristici dell'avvelenamento da stricnina. f. f.

Cinque casi di poliomielite in provincia di Arezzo

Arezzo, venerdì sera.

Cinque casi di poliomielite, sono stati segnalati dal medico provinciale di Arezzo all'Alto Commissario della Sanità. I colpiti sono tre bambini, due maschi e una femmina di pochi anni, e due contadini di 29 e 36 anni.

Morto uno dei bimbi colpito da paralisi infantile

Asti, venerdì sera.

E' deceduto a Montaldo Scarampi uno dei due bambini colpiti ieri da paralisi infantile.

Attanagliata dalla corrente elettrica

Un intero paese assiste all'agonia d'una giovinetta

Lucca, venerdì sera.

Una ragazza 14enne, Elda Muraglia, di Ruffano, una località della nostra provincia, mentre era diretta a casa, incappava in un filo elettrico staccatosi dalla rete di illuminazione stradale. Un capo del filo era andato a finire in una pozza d'acqua che si era formata durante un temporale avvenuto poco prima.

Attanagliata dalla corrente che pur essendo a bassa tensione era potenziata dall'immersione del filo nell'acqua, la ragazza invocava aiuto con urla strazianti. Accorreva infatti quasi tutto il paese, ma nessuno aveva il coraggio di toccarla nè la presenza di spirito di afferrarla con un qualsiasi isolante di fortuna. Molte persone assistevano quindi con raccapriccio ed un vero e proprio martirio della giovinetta che si torceva al suolo urlando e cercando disperatamente di avvinchiarsi. A qualcuno infine veniva l'idea di procurarsi una sedia e di respingere la vittima: ci riusciva, ma troppo tardi perchè la ragazza era già morta; ed infatti poco dopo spirava.

IL CADAVERE NELLO STAGNO

Una figura di donna sullo sfondo della tragedia?

Asti, venerdì sera.

Nell'obitorio del cimitero è stata stamane effettuata l'autopsia della salma del contadino Giuseppe Camerano, fu Agostino di 27 anni, di Serravalle d'Asti, rinvenuto ieri sera, a 48 ore dalla sua morte, in uno stagno.

Erano presenti alla operazione, oltre ai periti legali dell'Istituto di medicina di Torino, il sostituto procuratore della Repubblica dottor Catrombone e un segretario della Procura.

Dei risultati della autopsia nulla è dato sapere.

La Questura e i carabinieri hanno intanto proseguito febbrilmente, sotto la direzione del dottor Catrombone, la indagini iniziate subito dopo la scoperta del cadavere, che, come abbiamo informato, presenta due fori alla regione mammellare sinistra, senza fuoriuscita dei proiettili. Questi ultimi sono partiti da una vecchia rivoltella a tamburo, che è stata trovata sul limitare dello stagno.

Le prime indagini hanno permesso di battere quella che si dice, una buona pista, e formulare una tesi che dovrebbe dare modo di uscire dal dilemma: suicidio o omicidio?, dilemma nel quale c'entra anche la figura di una donna. Il Camerano era disoccupato da tempo e nella ricerca di un lavoro aveva conosciuto una donna la quale gli aveva promesso di sistemarlo.

Passarono i giorni e poi le settimane e la promessa non ebbe alcun corso. Il Camerano, accortosi dell'inganno o dell'illusione che covellava, spinto dalla disperazione si sarebbe ucciso.

Tesi ancora dubitativa, perchè molti elementi la contrastano, come quello della vecchia rivoltella trovata distante dal cadavere. Dell'identità della donna, che è ancora sconosciuta, probabilmente si verrà a capo entro oggi.

Le Borse oggi

A MILANO

Il netto orientamento al rialzo del mercato ha conferito alla riunione odierna un carattere veramente brillante. Anche il volume degli scambi appare fortemente aumentato. L'interesse degli operatori si è spostato stamane sulla Fiat e sulle Pirelli, senza per altro trascurare i mercuriferi, i metalli, i saccariferi, le Burgo e le cementi. Anche gli elettrici e i finanziari partecipano alla generale ripresa con piuttosto interessanti sulle Gim, Sade, Sip e Stet.

Unica eccezione è costituita dai tessili, il cui contegno incerto e nervoso non riesce ancora a trovare uno stabile equilibrio.

Provvienza di acquisti anche nel settore dei redditi fissi, con buon denaro sui Buoni del Tesoro novennali. Calme le valute e l'oro.

Dollaro esportazione 624,90.

Ecco i prezzi: Generali 6420; Fibre 3735; Viscose 2728; Finsider 490; Montecatini 996; Ansaldo 166; Centrale 6080; Fiat 504; Nebiolo 34; Edison 1585; Sip 1108; Terni 218; Unes 424; Romana Zuccheri 771; Anic 198; Saffa 806; Italgas 20,12; Rumianca 56.75; Burgo 4950; Italcementi 6710; Pirelli 984; Pirelli & C. 990.

A TORINO

Il mercato beneficia della vigorosa ripresa della Fiat per impostare un quadro generale di vivace sostenutezza. Accanto alle Fiat si mettono Monteponi, Anic, Saffa, mentre gli elettrici e gli assicurativi tendono a spostarsi sul piano di una pronunziata ripresa.

Il corso ulteriore della riunione si imperna su un facile equilibrio attorno ai massimi di apertura, mentre su singole voci il denaro tende a operare ulteriore leva sui prezzi.

Listino facilmente compilato con larghi vantaggi generali dalle chiusure di ieri.

Titoli di Stato migliori.

Dopoborsa azionario ancora influenzato dalla presenza di un diffuso denaro.

Cambi ufficiali per l'esportazione: New York 624,90.

Prezzi informativi delle valute: sterlina oro 8600-8700; marengo 6700-6800; sterlina unitaria 1600-1620; dollaro carta 667-671; franco svizzero 155,50-154,50; franco francese 170,50-172,50; oro fino 885-905; argento 20-20,50.

	20	21		20	21
Agricol.	69 50	69 50	Montecat.	1462	1465
Assic. Ital.	69 50	69 25	Pirelli	985	985
Assic. Triest.	69 25	69 25	Pirelli & C.	19 75	20 25
Bastogi	72 05	71 90	Rinascente	1085	1104
Bombrini	73 15	72 —	Terni	213 —	218 —
Bonomi	96 05	96 05	Unione Cem.	397 —	406 —
Brioschi	96 15	96 15	Unione Naz.	402 —	423 —
Burgo	90 30	90 30	Unione Tabac.	2140	2258
Cantoni	90 40	90 40	Vetrerie Sele	1960	2055
Carbonifera	71 45	71 70	Viscosa	2105	2195
Cementir	70 10	70 25	Acciaierie Marelli	475 —	505 —
Centrale	71 55	71 80	Ansaldo	166 —	164 25
Chatillon	70 20	70 30	Ansaldo Lavag.	70 —	72 —
Cogne	97 45	97 45	Ansaldo Stabil.	33 —	32 50
Comit	91 90	91 90	Arsenale Triest.	116 50	119 —
Cotonif. Cant.	98 20	98 05	Atlantica	742 —	742 —
Credito Fond.	90 —	90 —	Azionaria Imm.	478 —	490 —
Edison	56 10	56 50	Bombrini Parod.	168 —	201 —
Elettrorava	53 15	53 20	Ansaldo	172 —	172 —
Fiat	97 —	97 —	Viscosa	2675	2702
Fiat priv.	90 —	90 —	Fiat priv.	5760	5750
Finsider	89 40	89 40	Gilardini	1595	1600
Fondiaria	152 —	152 —	Golfo Aranci	282 —	282 —
Gen. Ass. Ital.	89 70	89 70	Anic	191 —	195 50
Gen. Ass. Triest.	86 —	86 —	Riunione Adriat.	35 25	36 50
Gen. Ass. Venez.	85 —	85 —	Mediterranea	1635	1740
Gen. Imm. Ital.	85 —	85 —	Montecatini	995 —	1027 —
Gen. Imm. Pad.	91 —	91 —	Tirreno	1770 —	1770 —
Gen. Imm. Priv.	95 50	95 50	Unione Fin.	58 50	58 —
Gen. Imm. Risp.	95 50	95 50	Gen. Industr.	2120	2130
Imm. Nap.	32 75	33 75	Burgo	4850	4950
Imm. Sic.	46 —	46 —	Fornaci	6100	6200
3,50% 46	40 —	42 —	Toro Picc.	1045	1025
3,50% 47	40 —	42 —	M.A.I.	11.800	12.000
Fiat 5%	100 —	100 —	Snia	97 50	99 25
4%	88 10	88 —	Veltro	3110	3132
Fiat 5,50%	98 50	98 50	Mont. Cr.	877 —	876 —
5%	91 —	91 —	Saffa	875 —	900 —
Gilardini	108 75	102 45	Fornaci	312 —	312 —
Magnesio	91 25	91 25	Siam	300 —	300 —
Elettr. Sic.	97 75	97 75	Westinghouse	287 —	287 —
Elettr. Valle	84 50	84 50	Parenti	424 —	424 —
Gen. Elettr.	97 —	97 —	Gilardini	330 —	330 —
Elettr. Triv.	36 —	36 —	Pirelli	958 —	960 —
Westinghouse	76 —	77 —	Saffa	786 —	804 50
Pirelli	97 50	97 50	Unione Cementi	1058	1170
Pirelli & C.	100 20	100 10	Talco	10.410	10.400
Ambrosiana	89 50	89 50	Bergamo	12.250	13.000
Veneta	89 —	89 75	Cotonif. Cant.	1310	1310
Cotonif. Cant.	91 75	91 75	Fiuggi	442 —	442 —
Meridionale	91 40	91 40	Lanerossi	2200	2250
Viano	88 50	88 25	Ambrosiana	1425	1730
Valvo	88 30	88 30	Ass. Firenze	3078	3150
Perlier	90 —	90 —	Piaggio	14 —	14 —
Emerson	82 75	83 —	Realmonte	4140	4140
A. Gen.	5315	5325	Sidercomit	5300	5300
Z. Tosi	6275	6250	Meccanica	3300	3300
Mediterr.	1100	1130	Siderurgica	185 —	190 —

Attenzione!

Questo numero è stato tirato in 200.000 copie

CRONACA CITTADINA

Salone Internazionale della Tecnica al Valentino

L'inaugurazione domani alle 10,30

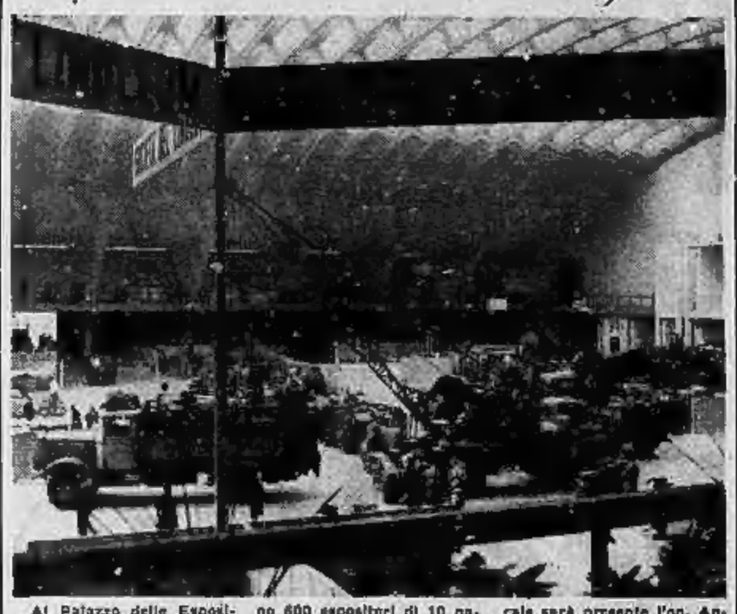

Al Palazzo delle Esposizioni al Valentino si inaugura domani alle ore 10,30 il Salone Internazionale della Tecnica che rimarrà aperto fino al 4 ottobre. Il Salone comprende quattro rassegne: la Mostra della Meccanica alla quale parteciperanno 600 espositori di 10 nazioni; la terza Mostra della Tecnica agraria che comprende espositori di 8 nazioni; la terza Mostra delle Materie plastiche e infine la terza Mostra internazionale della Tecnica cinematografica. Alla cerimonia inaugurale sarà presente l'on. Andreotti sottosegretario alla presidenza del Consiglio, in rappresentanza del Governo, nonchè numerose personalità del mondo politico economico e scientifico. La prolusione sarà tenuta dal prof. Colonnetti.

CON PROMESSA DI MATRIMONIO

Ha truffato 10 fidanzate

Arrestato alla posta centrale mentre si presenta per ritirare le risposte alle offerte sentimentali

Il quarantaduenne tiumano Riccardo Rusich padre di sei figli, essendo disoccupato, pensò di servirsi del proprio fascino maschile per trovare le somme necessarie al mantenimento della numerosa famiglia. Nell'impresa riuscì abbastanza bene. Signorine e vedove gli consegnarono in diverse volte circa 5 milioni di lire. Ora però il Rusich si trova in carcere imputato di truffa continuata aggravata, falso personale e usurpazione di titoli. Le moglie e i figli, rimasti senza aiuti, devono ora cercare un avvocato che assista il Rusich nel corso dell'inchiesta che viene condotta dal sostituto Procuratore della Repubblica dott. Prosio.

L'intraprendente ferrarese, assumendo il falso nome di Wolthers Jarach, aveva fatto pubblicare sui giornali ripetutamente un annuncio con il quale dichiarava di volere conoscere vedova o signorina di una certa età, sentimentale, amante della casa, educata cristianamente e non priva di un certo reddito. Le risposte alla sua inserzione giunsero numerose alla cassetta postale n. 49 che lo pseudo Jarach aveva riservato a sè. Fra tutte le lettere egli sceglie quelle che erano scritte con particolare effusione di sentimenti ed ad esse rispose con prontezza. Si trattava quasi sempre di signorine già attorite che si attaccavano disperatamente al sogno di formarsi una famiglia. Anche fra queste ultime il Jarach Rusich fece una certa selezione preferendo le più ricche e meno intelligenti. Inutile dire che egli fece colpo su tutte: la sua figura alta e imponente, il volto abbronzato, l'espressione aperta e cordiale lo resero il principe azzurro delle ragazze e delle vedove desiderose di nozze.

Egli a poco a poco, e una per volta, si mise a circuirle. Con i quattrini che aveva già truffato ad altre donne, le invitava a cena e le portava a passeggio in automobili prese a nolo. Infine quando giudicava che il momento fosse opportuno avanzava richiesta di denaro. Ogni volta fingeva di aver un impegno urgentissimo e di non potersi recare fino alla Banca di un'altra città per ritirare l'importo. Si faceva vedere assai dolente di esser costretto ad accettare la offerta della donna poi intascava i quattrini e non si faceva più vedere. Finora le denunce a suo carico sono cinque. La più grande è quella di una donna truffata di oltre 2 milioni. Si calcola tuttavia che altre ingenue, almeno dinque, siano cadute nelle reti dell'intraprendente dongiovanni e che non abbiano voluto sporgere denuncia per un comprensibile istintivo pudore.

Il Rusich venne arrestato alla Posta centrale mentre si recava a ritirare altre lettere di risposta ai suoi annunci. Pochi minuti prima aveva intascato 300 mila lire da una sua fidanzata.

La furia suicida di un povero pazzo

Un contadino di Settimo Torinese, improvvisamente impazzito, ha tentato di togliersi la vita in modo impressionante. Si tratta del cinquantenne Renato Vittorio Basili che stamane all'alba si è recato nella cascina di un conoscente, certo Giovanni Vittone, commerciante, e approfittando che nessuno badava a lui, si avventò con una lametta da barba. Nella furia suicida lo sventurato si ferì al collo, ai polsi e al piede sinistro. Fortunatamente venne scoperto in tempo dal commerciante che provvedeva alle prime cure e informava i carabinieri. Le sue condizioni non sono gravi; è stato trasportato all'ospedale psichiatrico di Collegno.

Rientra senza chiave è preso per un ladro

Alle due di questa notte, i Carabinieri intervenivano in uno stabile di corso Matteotti, poichè, secondo le parole di chi aveva segnalato il fatto, un individuo sospetto, introdottosi clandestinamente, stava per arrampicarsi attorno alla serratura di un alloggio. Effettivamente, gli aventi trovavano l'uomo, ma in atteggiamento tutt'altro che sospetto: sdraiato sul pianerottolo, russava pacificamente. In breve la situazione si chiariva: non si trattava di un ladro, ma dell'ospite di una pensione dello stabile, che, smarrita la chiave di ingresso, aveva deciso di passare la notte per le scale.

Un cadavere sul tetto con un foro alla tempia

Il contadino Pierino Crema, di 60 anni, residente a Bergolo, affetto da parecchi anni da manìa di persecuzione, in questi ultimi quindici giorni, al cui rosa irreparabile. Uscito di casa di buon mattino, non vi aveva più fatto ritorno ed inutili erano state le ricerche. Ieri, la moglie del contadino Riccardo Grasso, salendo sul solaio, avvistò colpito da un foro nella tempia destra. Nella mano il suicida stringeva ancora la rivoltella con cui si era sparato.

Ritornando a casa cade e si uccide

Il contadino Giovanni Giraldo di 63 anni, abitante a Chialamberto, rientrava l'altra sera a casa lungo la strada comunale. Egli al ora fermato a bere a la sua gamba non stava molto ferma) e in tratto perdeva l'equilibrio cadendo sul prato che si trovava circa due metri più in basso. Nell'urto battuva il capo e decedeva poco dopo per la frattura della base cranica.

TEMPERATURA: Minima 15,4; massima 22,4; media 18,9; pressione 740,6; umidità 91 %.

Nuovo giudizio in Appello

Questo l'oltraggio: "sei un napoli!,,

Si tratta di stabilire l'entità dei danni da risarcire alla persona che si ritenne offesa

La nota causa civile di richiesta di danni, promossa da Michele Aprà il quale si ritenne insultato dall'espressione «mancatore di parola, non sei un uomo onesto, sei un napoli», ha avuto un seguito in Appello. E' noto infatti che il nostro Tribunale civile, con sentenza del 30 novembre '49, aveva condannato Michele Bo-rio a risarcire all'Aprà i danni patiti da quest'ultimo in conseguenza della frase giudicata ingiuriosa. In seguito, in un altro giudizio, con sentenza del 22 giugno 1951, il Tribunale condannava il Borio a pagare all'Aprà 15 mila lire; ma ordinava che questo ultimo sostenesse i quattro quinti delle spese del procedimento pari a 32 mila lire.

Ora l'offeso ha presentato ricorso davanti alla Corte di Appello affermando — contrariamente al parere del Tribunale — che le ingiurie pronunciate furono di particolare gravità e che quindi la somma di 15 mila lire, quale risarcimento del danno, non è affatto adeguata. Inoltre, in quanto alle spese, l'Aprà sostiene di non dover pagare nulla perchè doveva esser posto tutto a carico dell'avversario.

Intervista con il Questore

1170 multe per gli schiamazzi

L'energica azione contro i disturbatori della quiete notturna svolta dalla polizia nei mesi di luglio e agosto - Nuove norme

Non passa giorno senza che, da lettori, ci vengano segnalate violazioni a quelle che, più che norme di polizia, sono regole di educazione, di costume, in una parola: di vivere civile. Vi è il guardiano notturno che, rientrato al mattino dal lavoro, non riesce a prendere sonno a causa dell'inquilino del piano superiore che, già alle sette, batte i materassi; vi è l'operaio che a comincia il turno alle sei» ed a mezzanotte non è riuscito ancora a chiudere occhio a causa dei fragori provocati a getto continuo dalla radio della casa di fronte o degli scoppiettii; e gli scappamenti di docine di «scooters», lanciati per le vie cittadine come su un circuito chiuso; e vi è infine chi è ossessionato dai cani e dalle urla che escono tumultuose dalle porte spalancate delle latterie dei pressi.

Note e disturbi per tutti, a cui alcuni cercano di porre riparo sollecitando inviti alla moderazione, con opportune campagne sui giornali, e altri, i più, avvertendo la polizia ed i vigili urbani. E bisogna dire che gli organi costituiti non hanno tardato, questa estate, a dare battaglia a questa piaga dei tempi moderni che sono gli insulti rumori. Soprattutto l'azione della polizia è stata messa in luce in una recente intervista del Questore. Nei soli mesi di luglio ed agosto sono state elevate ben 1170 contravvenzioni, in base a norme ben definite: articolo 659 del codice penale; art. 60 del codice stradale; art. 8 del decreto-legge del 1935. Di tale abbondante cumulo di multe, la messe più vasta è stata raccolta dagli «scooteristi», con un totale di 486 contravvenzioni; altre 280 si riferiscono a radiodisturbatori; 165 a reduci da osterie e simili, divenuti, a causa del vino, amanti del canto lirico eruttato a piena gola, o proprietari di litigi ed ai parapiglia.

La «Celere» dal canto suo, ha eseguito, su richiesta, ben 226 interventi; in 25 di questi casi il disturbatore è finito in guardina per aver ecceduto anche nei riguardi della forza pubblica; in tutti gli altri casi, comunque, la causa del disturbo è stata rapidamente eliminata. Ed aggiungiamo ancora che molte [illegible] della quiete a cui il prossimo ha diritto sono state represse dal diretto intervento dei disturbati, con buone o con cattive maniere: e stadine, però, che non deve essere assunta a norma, per le sorprese che ne possono derivare: è dell'altro ieri il fatto di cui è stato vittima il sessantenne Ferdinando Rogis, abitante in via S. Michele, sopraffatto e duramente percosso dagli stessi schiamazzatori che aveva cercato di far tacere. Non è necessario intervenire personalmente, ripetiamo. Basta avvertire la «Celere», od il più vicino commissariato od il posto dei Vigili urbani della zona: a tutti questi organi sono state riconfermate proprio in questi giorni disposizioni precise perchè la tranquillità ed il riposo dei cittadini siano riparosamente tutelati.

Contadino muore travolto da una moto

Il contadino Michele Messina, di 56 anni, mentre si trovava sulla strada Pinerolo-Torre Pellice, veniva investito dal motociclista Pietro Fogliatto. Nell'urto il Messina moriva sull'istante. Il Fogliatto, oltre alle lievi ferite riportate nella caduta provocata dalla violenta sterzata che aveva data alla macchina, riportava una choc nervoso per cui veniva ricoverato a Pinerolo.

La Celere interviene in corso Umberto per separare due donne

Padrona e cameriera si contendono un ufficiale

Lo stesso nome, Anna, provoca una serie di curiosi equivoci - Alla fine si scopre che l'uomo amava entrambe: di qui lo scontro e il duello tra le rivali

Fra gli innumerevoli interventi che gli uomini della Celere devono eseguire, quello compiuto ieri in corso re Umberto si presenta veramente inconsueto. Si trattava, nientemeno, che di separare cameriera e padrona, venute selvaggiamente alle prese per disputarsi un ufficiale di artiglieria.

Il caso è nato sol dal fatto che entrambe le donne si chiamano Anna. Anna Barchi è la padroncina, di ottima famiglia, studentessa ventenne; ed Anna Visca è la cameriera, di 21 anni, da Ivrea. Tutte e due simpatiche, eleganti, brune, ed anche, evidentemente con gli stessi gusti verso il sesso forte. Tanto elegante e piacente la cameriera che giorni addietro, in una sua da bando, incontrato un distinto ufficiale di artiglieria, strinse con lui un principio di relazione, che conteneva tutte le promesse per divenire duratura. Succede la giovane ancella volle fare, come si dice, il passo più lungo della gamba, e, per consolidare la sua posizione, arrivò a dare all'ufficiale il numero telefonico dell'alloggio dei padroni.

L'ufficiale telefonò: e volle il caso che a prendere in mano il microfono fosse non Anna la cameriera, ma Anna la studentessa, la quale, dapprima stupefatta, poi piacevolmente sorpresa, nel sentirsi chiamare con i nomi più dolci, capì l'equivoco in cui l'altro era caduto ma nello stesso tempo gli diede corda, tanto da riuscire a combinare un appuntamento.

L'ufficiale d'artiglieria fu puntualissimo, ma vi [illegible] capitare dinanzi una Anna del tutto diversa da quella che aveva conosciuto: tuttavia — evidentemente perchè il nome di Anna ha un fascino particolare su di lui — non esitò, dopo le spiegazioni del caso, ad accettare con lieto animo la situazione: ed i due se ne andarono prima al cinema, poi a cena in un graziosa ed intimo ristorante, poi a ballare. Tutto, insomma, era incamminato per il meglio, con soddisfazione di entrambi, se non ci avesse messo le unghie il diavolo, sotto forma di una amica della cameriera che, scorti e notati i due, ed al corrente delle cose, premurosamente avvertì la Anna Visca.

Così, come nelle farse, si giunse alla scena madre finale. La cameriera aggredì la studentessa, accusandola di soffiarle il principe azzurro; questa le rispose di badare piuttosto alle pentole ed ai fornelli; dopo di che, lanciatesi l'una contro l'altra, le due presero a suonarsele con tanto impegno, da rendere necessario l'intervento della Celere per separarle. Risultato: mentre Anna Barchi scendeva in farmacia a farsi medicare graffiature e contusioni, Anna Visca faceva fagotto

Ritorno a casa

L'ISTRUZIONE SECONDO LA RIFORMA

Obbligatoria sino a 14 anni

La scuola elementare divisa in due cicli, uno triennale e uno biennale - Ad essa si aggiungono i tre anni della complementare

Una delle più importanti innovazioni apportate all'ordinamento scolastico dalla riforma Gonella è quella concernente l'estensione dell'obbligo scolastico fino al quattordicesimo anno di età. Dai 6 ai 14 anni, dunque, è obbligatorio frequentare la scuola ed è obbligatorio nel senso più scrupoloso della parola, poichè gli inadempienti, o meglio coloro che sono responsabili dell'inadempienza, cioè i genitori e la persona a cui spetta l'esercizio della patria potestà, sono passibili di sanzioni di vario tipo che vanno dalla semplice multa alla privazione della libertà personale.

Inoltre, al fine di avere un quadro esatto della situazione scolastica di ogni comune è stata istituita l'anagrafe scolastica che a sua volta stabilirà la [illegible] scolastica. Gli otto anni che costituiscono il periodo della obbligatorietà fanno parte di quella che è chiamata l'istruzione inferiore, cioè quel tipo di istruzione fondamentale che può avviare tanto agli studi superiori che al lavoro.

Nell'ambito dell'istruzione inferiore, la scuola elementare rimane come scuola base, divisa in un primo ciclo triennale e in un secondo ciclo biennale abolita la distinzione tra elementari inferiori e elementari superiori, ad essa si aggiungono i tre anni della scuola complementare la quale [illegible] — stando alle parole della riforma — una scuola base articolata, una scuola-ponte che collaccia l'istruzione inferiore a quella superiore e prepari, nel contempo, all'esercizio della vita professionale. Abbiamo detto «articolata» cioè informativamente differenziata in tre sezioni: classica, tecnica, normale o professionale, in tre indirizzi i quali hanno come base comune un certo numero di materie (religione, italiano, storia, geografia, ecc.) e in più una materia differenziale che dà la caratteristica all'indirizzo, così il latino per il ramo classico, una lingua straniera o una materia scientifica per quello tecnico, e infine, il lavoro per il ramo normale. Il ragazzo può scegliere, così, secondo le proprie tendenze e può anche modificare la scelta iniziale sostenendo un unico esame nella materia differenziale e passando ad un altro ramo.

La complementare vuol essere, infatti, la scuola degli adolescenti, di coloro che si preparano a scegliere una via: la prosecuzione degli studi o il lavoro. Vuole dare, insomma, anche a coloro che abbandonano la scuola, una preparazione culturale media, ed in più, un serio avvio alla vita professionale. Nel suo complesso, l'istruzione inferiore, così concepita, essendo, oltre che obbligatoria, anche gratuita, rappresenta un vero e proprio passo avanti sulla via del progresso sociale, un atto di giustizia verso i meno abbienti che fino ad oggi non avevano la possibilità di proseguire gli studi oltre il limite della scuola elementare.

Echi di cronaca

BIGLIETTERIA FERROVIARIA A PORTA PALAZZO. Per ovviare alle direttive della Direzione delle Ferrovie dello Stato, intese a dotare la popolosa zona di Porta Palazzo e Barriera di Milano di una biglietteria ferroviaria, l'Agenzia Chiariva aprirà al pubblico l'ufficio viaggiatori per la vendita dei biglietti ferroviari italiani ed esteri, al prezzo ufficiale, cioè senza alcun aumento. La nuova Agenzia viaggiatori è situata al N. 25 del corso Giulio Cesare, presso la Stazione Città Lingotto. L'istituzione di questo nuovo ufficio colma i voti del pubblico locale, il quale da lungo aspirava a questo importante servizio.

MOBILI PAOLO CARBONE. Ambientazioni d'Arte. Grandioso assortimento. Via S. Secondo 29.

Il «Re Lauri Firenze» organizza un cadeau per il 30 settembre. Per informazioni rivolgersi ad Ellio Fiore, via Massena 44, tel. 36.056.

Indagini sull'attività di un fermato a Varese

Rimesso da Varese:

Su segnalazione della questura i carabinieri di Asiago hanno proceduto questa notte al fermo di una persona che, a quanto risulta dagli archivi della polizia, ha numerosi pendenze con la giustizia. Si tratta di tale Udino Ogliano, di Salvatore, di 55 anni, domiciliato e residente a Torino: egli viene indiziato come un pregiudicato per furti, truffe, appropriazioni indebite, vigilato della polizia, specialista in furti di motoleggeri, insomma un vero campionario di attività poco pulite, le quali hanno provocato l'inizio di ricerche sul suo conto da parte di questure, comandi dei carabinieri, di buona parte dell'Alta Italia, prima fra tutte Torino.

In carcere gli sono stati notificati tutti gli addebiti sommariamente indicati più sopra, in attesa di tradurlo a disposizione della competente autorità giudiziaria torinese.

Per evitare un carro un autista si ferisce

Mentre si dirigeva a Chivasso sulla sua auto il cinquantanovenne Guido Beltrone, da Torino, giunto all'altezza di Rondissone, vedeva sbucare da una strada di campagna un carro agricolo. Per evitare l'urto il Beltrone sterzava a sinistra ma la macchina abbandonava urtando contro un muro. Il guidatore rimaneva ferito leggermente.

Esemplare condanna a un padre ignobile

Si è svolto a porte chiuse alla VIII Sezione del Tribunale il processo per corruzione di minorenni, contro il seggiolaio Bartolo Ruggeri di 55 anni, imputato di aver compiuto atti ignominiosi sui suoi quattro figli. La Corte (pres. Rioca Barberis, P. M. Ricardi) ha condannato il Ruggeri a 7 anni e 10 mesi, di cui 4 anni condonati.

Esemplare condanna a un padre ignobile

Si è svolto a porte chiuse alla VIII Sezione del Tribunale il processo per corruzione di minorenni, contro il seggiolaio Bartolo Ruggeri di 55 anni, imputato di aver compiuto atti ignominiosi sui suoi quattro figli. La Corte (pres. Rioca Barberis, P. M. Ricardi) ha condannato il Ruggeri a 7 anni e 10 mesi, di cui 4 anni condonati.

Investito da un'auto

Verso le 12 di ieri, in frazione Riva, nei pressi di Pinerolo, un'automobile guidata da Nicola Battaglietti, da Messina, investiva il settore veterinario Giuseppe Gagia che, in motocicletta percorreva la stessa strada. Il Gagia è stato [illegible] all'ospedale

IL "LUX,, INIZIA OGGI
LA 2ª SETTIMANA DI:
MILANO MILIARDARIA
con
TINO SCOTTI e ISA BARZIZZA
E' VERAMENTE COMICO
FUORI PROGRAMMA: la R.K.O. Radio Films presenta il documentario del DRAMMATICO INCONTRO
ROBINSON-TURPIN
svoltosi a New York la scorsa settimana
LA RIPRESA EFFETTUATA CON SPECIALI APPARECCHI CINEMATOGRAFICI PERMETTERA' DI ASSISTERE A QUESTO INCONTRO MEGLIO CHE IN UNA POLTRONA DI «RING»

SPETTACOLI

Satira nuziale

(IL PADRE DELLA SPOSA, di V. Minnelli)

Un film divertente, brulicante di osservazioni argute e di giustissime trovatine. La situazione è quella di un padre che non par sposare la figlia diletta a un onesto giovanotto, e dopo aver cercato dire e ridire in casa che le nozze saranno celebrate in tutta semplicità, fra pochi intimi, senza il minimo sfarzo, si ritrova, per un naturalissimo cambiamento di umori femminili, a dover fare le spese d'un matrimonio fastoso e costosissimo, i cui preparativi gli rubano tutto il tempo e lo riempiono di ridicoli affanni. La satira delle nozze spacchiose, contrata nel cuore di questo padre tenero ma intelligente, non patrebbe essere più riuscita; e il fine, che non si può raccontare, che balsamica da un'incisiva all'altra, è spesso un delizioso saggio di umorismo domestico. Nè gli manca, nella festosissima cornice di una splendida nota accorata. Il padre della sposa, inorridizzato dai tight, munito nel portafoglio, stremato da tante fatiche, non potrà, nella calca degli invitati, neppure abbracciare la figlia che parte per il viaggio di nozze; e nella casa deserta e disusata ha un momento di malinconia col quale fine una telefonata della sposina: «Ciao papà, grazie di tutto». Spencer Tracy è l'interprete e la forza del film. Simpatico, paziente, verista, dà vita al personaggio; e da lui procede tutto il diletto. Gli sono accanto Joan Bennett, Elizabeth Taylor, Don Taylor e Billie Burke, oltre al solito brulicante di caratteristi in gamba.

Riduzioni E.N.A.L.: Capitol, Ariston, Faro, Alessandro, Ideal, Alpi, Statuto, Principe, Excelsior, V. Pergola, Manzoni, Fortino, Frejus, S. Paolo.

TEATRO CARIGNANO. — Questa sera ultima replica dell'applauditio «giallo» «L'ospite misterioso». Per domani sera è annunciato il dramma in tre atti «La fine del Grand» che Romano Calò ha tratto dal romanzo omonimo, uno dei più interessanti e avvincenti racconti di genere poliziesco.

TEATRO GOBETTI. — Domani sera e domenica, a totale beneficio dell'Associazione «Mutilati ed invalidi del lavoro», gli allievi della scuola di recitazione di via Orfane di rappresenteranno alla sala Gobetti i 3 atti di Sabatino Lopez «Rufero».

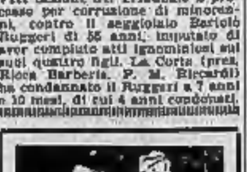

Hollywood Danze
Gran serata GRASSOTTI
Ritchi presta. Presenta
RAFFA LOTTI
e i suoi solisti

CASTELLINO DANZE
RIAPERTURA STASERA ORE 21
Un locale di grido,
un'orchestra di fama,
un ambiente signorile,
Lucia completamente rimodernata
Rosarior e la sua nuova grande orchestra, c. Biega Belframi e la partecipazione del Radio Boys.

SALA GAUDIO DANZE
Via S. Massimo 14 - tel. 30.173
Domani gran serata di riapertura.
Locale rimodernato, novità.
Mr. Horizon ed il suo complesso, cantano Lucy D'Alba e Serano Il sabato, Tutti i giorni, ore 16,30 e 21, [illegible] scuola di ballo. Prenotazioni: Gaudio Danze, telefono 30.173.

PASSATEMPI

LA		GA		IM
	TAN		PER	
E		CA		NE
	BAM		MI	
RA		RE		DO
	DE		PER	
RE		PA		TA

Le sillabe segnenti, riportate nelle caselle vuote, daranno, con la altra già scritta, una frase di E. Taylor:
bi - co - da - del - du - li - V. - la - pe - piu - por - quan - si - te - va - sica - vic.

Soluzione del giuoco precedente: [illegible] [illegible] [illegible]

Morte della città

I primi segni comparvero nei muri. Erano piccole fessure, tanto piccole che appena vi si poteva infilare una monetina. Una cosa da nulla, all'inizio: ma ben presto il fenomeno divenne impressionante. I vecchi palazzi, le chiese, i conventi, le caserme — gli edifici, insomma, più antichi — si coprirono di una fitta rete di crepe, come un volto avvizzito s'incide di rughe. Qualche giorno dopo anche i grattacieli, le costruzioni recenti subirono la stessa sorte. Le fessure erano profonde, tagliavano lo spessore dei muri. Erano sottili, però, pian piano, millimetro per millimetro, tendevano ad allargarsi.

Fui uno dei primi a dare l'allarme. Bisognava agire immediatamente, salvare la città dal terrificante processo di disgregazione. Il vecchio governatore mi accolse nel suo studio. Era preoccupato, di quando in quando si mordeva il labbro inferiore: forse aveva paura, tuttavia si dava un contegno. Rimase per un istante in silenzio, poi dichiarò che avrebbe preso con sollecitudine le necessarie: aggiunse, dopo un altro silenzio, che non era il caso di abbandonarsi al panico. Mentre parlava, una crepa comparve nel muro, proprio sopra la sua testa e discese verso il pavimento ondeggiando come una serpe. Un calcinaccio cadde sul mappamondo e si sbriciolò in polvere giallastra. Il governatore parve non accorgersene. Gridai: «Eccellenza, non c'è da perdere un minuto, la città va in rovina». Egli, congedandomi, rispose: «Sì, sì mi. Faremo, provvederemo. Sto attendendo il parere degli esperti».

Corsi dal presidente della Società Ingegneri e Architetti, che conoscevo da molti anni. Era un bell'uomo, alto, snello, con le tempie brizzolate: aveva una cura straordinaria delle sue mani, amava circondarsi di avvenenti collaboratrici. Entrai di furia nel suo ufficio e lo sorpresi mentre, con aria beata, contemplava una ragazza bionda, dal gran seno, che si stava aggiustando le calze davanti allo specchio. Gli parlai. Non si scompose e si fece accendere una sigaretta da un'altra dattilografa, bruna questa e non meno provocante. «Mio caro» esclamò «non condivido affatto il tuo pessimismo. Ti ricordo che noi siamo in grado di fronteggiare situazioni anche più disastrose». «Intervenite subito, allora!». «Ah no, non possiamo. L'Accademia delle Scienze ci deve fornire i dati precisi dei suoi rilievi. Il prendere provvedimenti alla cieca comporterebbe per me troppi rischi, non escluso quello di un processo». «Dunque cu mi aspettando l'inchiesta?». «Precisamente». «E non li sollecitiì?». «Non è mio compito, caro. Io non ho l'obbligo di rammentare ai signori dell'Accademia i loro doveri. Ci penseranno, si sbrigheranno... E poi, in confidenza, ti dirò, non siamo in buoni rapporti: è gente chiusa, altezzosa, piena di boria...».

Il direttore dell'Accademia delle Scienze stava scrivendo su di un registro. Scriveva con rapidità, a caratteri minutissimi, senza mai interrompersi: era l'inchiesta, senza dubbio, e tirai un respiro di sollievo. Infine il direttore alzò la testa. Gli chiesi ragione del fenomeno. «E' un fatto curioso, apparentemente inspiegabile» dichiarò guardando le pareti ve nate di crepe «sì, è naturale, appena avrò tempo me ne occuperò... Come vede, ho ancora da concludere la relazione sul settimo congresso nazionale degli speleologi». «Ma la Società Ingegneri e Architetti attende i risultati della vostra inchiesta per dar corso ai lavori di puntellamento!». «La Società Ingegneri e Architetti si rivolge a noi solo quando non sa che pesci prendere. Sono dei faciloni, degli incompetenti e io non dò loro il minimo credito». «Non è il momento delle polemiche, questo» proruppi «ci sono milioni di cittadini in pericolo, tutte le case della città minacciano di crollare. Vi rendete o non vi rendete conto della situazione?». «Senta» replicò il direttore alzando il tono di voce «io devo concludere la mia relazione e la concluderò, cascasse il mondo: c'è di mezzo la mia dignità professionale, il mio stesso posto in seno al comitato per le ricerche scientifiche... Inoltre, per condurre un'indagine del genere, ho bisogno dell'autorizzazione scritta del governatore: senza l'autorizzazione io non muovo un dito, potrei incorrere in gravi provvedimenti disciplinari da parte del Consiglio superiore dell'accademia...». Quando uscii, feci per usare dell'ascensore, ma ne fui impedito. Mi dissero che le crepe nel soffitto s'erano allargate e che s'allargavano ancor più ad ogni ascensorata della cabina.

Il panico cominciava a diffondersi nella città. La gente s'era riversata in strada, incurante della pioggia e ad ogni passo s'incontravano facce spaventate. Di quando in quando passavano automobili cariche di bagagli e di masserizie: erano i primi fuggiaschi. Intere famiglie se ne andavano verso la campagna spingendo carretti e tricicli colmi di roba. Circolavano notizie paurose: la torre Altissima era già crollata e le macerie avevano schiacciato due case. Di lontano si udivano tonfi sordi e, come un lamento sinistro, le sirene dei pompieri e della polizia. Tutti parlavano di terremoto, ma nessuno aveva avvertito scosse. Avvicinai amici e conoscenti, dissi che era venuto il momento di far da soli, di aiutarsi a vicenda, le autorità indugiavano troppo: non mi si diede retta, ognuno badava a se stesso. Mi ripresentai dal Governatore e gli riferii concitatamente quel che mi avevano detto all'Accademia delle Scienze. Sulle pareti dello studio pareva che qualcuno avesse disegnato una mostruosa carta geografica: di quando in quando dal soffitto si staccava un pezzo d'intonaco. Il Governatore era pallido e continuava a ripetere «si calmi. Non c'è motivo di allarme. Darò gli ordini necessari, tranquillizzerò la popolazione...». Era chiaro che non aveva fatto ancor nulla. Gli ripetei che l'Accademia delle Scienze attendeva il suo ordine scritto per iniziare i rilievi. Allora di colpo, s'infuriò e le guance gli si arrossarono violentemente. «Sono dei profittatori» gridò «ma perchè vogliono l'esplicita autorizzazione del Governatore? Per dire che lavorano su nostra richiesta, dietro nostro appello, che noi non sappiamo cavarcela senza di loro: così, alla fine d'anno, possono chiederci, con ulcerigia, i milioni per i loro maledetti congressi, oltre a tutti i contributi ordinari e straordinari che ricevono direttamente dallo Stato. Non è un ricatto, questo?». «Sì, ma lasci perdere, Eccellenza» supplicai «pensi a quel che sta succedendo. Scriva l'autorizzazione, ma presto, presto, la scriva subito, è questione di vita o di morte». «Va bene» brontolò il Governatore «riunirò il consiglio, metteremo ai voti la proposta». «Ma passeranno ventiquattr'ore, almeno!». «Non so che farci. La questione con l'Accademia è spinosa. Ma non voglio accollarmi la responsabilità di un passo falso». Il sangue mi montò al cervello. «La città crolla!» urlai. «Adesso basta, lei mi ha seccato» disse il Governatore «la smetta o la faccio arrestare».

Mi rivolsi anche al generale comandante la zona. Il generale mi ascoltò con attenzione, ma poi scosse il capo. Precisò che le sue truppe erano tenute ad agire solo in caso di guerra o di disordini, non di sinistri: comunque avrebbe inoltrato una domanda di sollecito al ministero della difesa, entro un mese o due era certo di ottenere l'approvazione. «Ma qui si tratta di giorni!». «Mi spiace» rispose il generale accomodandosi il monocolo «è un problema del tutto particolare, che i regolamenti non contemplano. Devo procedere con i piedi di piombo. Senza contare poi, e ve lo dico con franchezza, che noi militari ci immischiamo con poco entusiasmo nelle faccende borghesi...». Compresi che non c'era nulla da fare. Volli tentare ancora di smuovere il mio amico presidente della Società Ingegneri e Architetti, ma l'amico era già partito, con due macchine piene di bauli e di amanti. Sì, compresi che non c'era più nulla da fare. Il destino della città era segnato. Inutile battere i pugni contro usci che non si sarebbero mai aperti. La distruzione della città era inevitabile, era vicina.

Pioveva. Le strade erano ingombre di veicoli e di folla. In certi luoghi non si passava più, dall'alto piovevano macerie: cornicioni, pezzi di cornicione, rubli di grondaia; erano i vecchi palazzi che, per primi, si stavano affloscando. Le fessure si aprivano a vista d'occhio. Comperai un giornale. Era zeppo di notizie e di fotografie: rivoluzioni, scandali, delitti, curiosità di moda e di cinema. In prima pagina sorrideva l'immagine di una ragazza seminuda. Di quel che stava capitando in città, non una riga. Appallottolai il foglio, lo gettai via. Evidentemente i giornali erano stati ridotti agli ordini del Governatore. Era finita, inutile lottare, forse la città doveva morire, era giusto che sparisse, i suoi muri erano impastati d'odio, di paura, di egoismo.

Raggiunsi casa. Le scale erano già pericolanti. Mentre mia moglie si vestiva, riempii due valige di roba. Dalla strada saliva un vocio disordinato: la fuga era convulsa. Diedi un'occhiata alle pareti: le crepe seguitavano ad allargarsi, se ne aprivano di nuove continuamente, parevano piaghe profonde che s'intersecavano e si congiungessero. Si udivano scricchiolii e, da fuori, boati, schianti. «Presto, Anna, abbiamo i minuti contati!...». Scendemmo tenendo che i gradini, sotto il nostro peso, cedessero. La città era ormai quasi vuota, eravamo fra gli ultimi ad abbandonarla. Le case avevano un vuoto sinistro, piene di rughe, decrepite, e andavano sfaldandosi pezzo per pezzo. Uscimmo dall'abitato. Alle nostre spalle il fragore era divenuto assordante. La notte era ormai trascorsa, l'alba rischiarava il cielo livido. Non pioveva più, s'era alzato un forte vento; e nel, dall'alto di una collina, guardammo attoniti, muti — al di là del fiume — la città che moriva.

Ugo Buzzolan

La signorina Paola Bertini, di Roma, è stata designata vincitrice di un concorso svoltosi a Palermo e che cercava una sosia dell'attrice francese Martin Carol. (Pubblifoto)

Detto fra noi

Difendere la personalità

Lettera di «Occhiblu», Venezia:

«Ho vent'anni e la bellezza dell'asino. Mi vedo senza accorgimenti, proprio come sono: di statura media e abbastanza snella, ma niente di speciale come figura; naso lungo, bocca grande, denti piuttosto radi, pelle cattiva. Gli occhi: forse salvano la situazione. Grandi, vivaci e d'un colore indefinito. Non mi è possibile far concorrenza a Rita Hayworth, ma forse potrei diventare un tipo (come ha detto lei, il "tipo è la consolazione delle donne brutte"). M'insegni, per piacere, come fare».

Il tipo è, sì, la consolazione delle donne brutte, ma una consolazione piuttosto importante, dato che la bella epoca si allontana sempre più dall'ideale della bellezza mobile ed espressiva, guizzante di vita, la quale dipende meno dalla regolarità delle linee che dal loro dinamismo. E tutti i giorni si vede questo: facce impeccabili eclissate da mai a picco, bocche a ventosa, e i Tipi stanno primi, ai traguardi del sex-appeal. Ma occorre molta intelligenza per essere un tipo; e quel particolare coraggio che consiste nell'accettare se stesse. Una delle negre più famose di Harlem, miss Poro, creatrice del primo istituto di bellezza per donne di colore, diceva alle sue clienti: «Io non vi guarirò dal vostro difetto principale, che è quello di essere negre; ma dalla debolezza di non voler essere negre». Vi sono moltissime negre anche fra le bianche; sono le donne che ogni giorno, maneggiando rossetti e pastelli dinanzi allo specchio, cercano con accanimento non di migliorare il proprio viso, ma di farsi un altro viso, secondo un «modello» suggerito dal cinematografo o dai fumetti. Poi vanno dal parrucchiere e gli dicono: «Vorrei un taglio come quello di...». Vanno dalla modista e le dicono: «Vorrei un cappello così via. Il non c'è pericolo che la signorina Uno si chiuda se qual tono di bianco, così armonioso sulla signorina Due che ha una pelle color camelia, si addice al suo incarnato di bruna; e che la signora Tre dubiti, mettendo sulla sua testa il cappellino così adatto alla Signora Quattro più alta di due palmi di lei, d'assomigliare a un bocciolo col tappo». Capita che questa mimetismo estetico generi un mimetismo spirituale e non è raro incontrare donne che si scelgono un «modello» anche per la loro maniera di pensare, amare, soffrire. Risultato? Vieni in uniforme, atteggiamenti in serie.

Quindi, Occhiblu: studi il suo tipo, lo rispetti e si proibisca di imitare le altre, anche quelle che piacciono molto. Non vi è un successo su misura per tutte le donne e ci sono già troppe Joan Dimmona, ed Elizabeth Taylor e Anna Magnani in circolazione. Evitate solo un modo per far dimenticare i propri difetti ed è quello di rendervi personali e inconfondibili. Una donna può sempre dire: «Ho un tipo giraffa, ma sono bella». Nella scala zoologica esiste anche una bellezza giraffa. Ma che accadrebbe se la giraffa volesse sembrare un bottoncino di rosa?

Lettera di «Graziella bruna» Vigevano:

«Sono giovine, con discreti regolari e niente affatto brutta fotografia. Inutile dire che mi piacciono molto, dilettiamoci pel le mie immagini e parenti e amici. Ma giorni fa un signore sposato, venuto a trovarci, vedendo due mie "ingrandimenti", mi quali appaio con una graziosa «toque» ricoperta di fiori, ha osservato: "Una bella signora non dovrebbe mai farsi fotografare col cappello". Gli ho chiesto il perchè e lui, evasivamente: "Un giorno te capirà da sè e mi darà ragione". Cosa crede che abbia inteso dire?».

Forse questo: che il cappello è, per la moda femminile, ciò che è la sedia per l'arredamento, cioè il marchio dello stile di un'epoca. Mi spiego, signora Graziella? Intendo che, per il momento, non gliele ne importi nulla. Ma può venire il giorno in cui, sfogliando con gli amici il vecchio album di famiglia, la riesca sgradevole dover rispondere, a chi domanda «quando» si portassero quei buffi tegamini sul cocuzzolo: «Era nel 1951...». Sì, capisco. La resterà pur sempre la risorsa di confondere le carte e barare. Ma credo che, per il semplice fatto di aver subito con fierezza quel «tegamino», lei avrà l'aria di venir da lontano e precisamente dall'epoca in cui si portavano quei cappelli. Mi si obietterà che anche l'acconciatura, il sorriso o l'atteggiamento suggeriscono una data; ma è come il marmoreo discreto dal maggiordomo che, prima di versarvi nei bicchieri, vi confida all'orecchio l'età del Falerno. Invece, con la sua augusta, i suoi drappeggi, le sue babbucce di velluto, i suoi colombi, i suoi mezzi colombi, un cappello grida forte proprio ciò che una si sforza di far dimenticare. Ed è inutile, penso, nascondere il passaporto sotto le camicie per poi tenere fatto di nascita in corpus, formato tradizionale...

Avv. Luigi Gabriele Porta, Milano:

Come le dico, può darsi che la guerra, il cinema, le miss, i fumetti, le «persone chiuse» ecc. abbiano contribuito a mettere «in liquidazione i cervelli» e a proclamare «il fallimento della morale»; ma direi, avvocato, che questo concetto non mi è nuovo. Quanto alla «morale», ci deve essere abituata, visto che il suo «fallimento» dura da secoli e che, in ogni secolo, eccellenti censori ne hanno ricercato le cause, partendo dall'eterno presupposto che il secolo precedente fosse stato migliore. Sicchè ci può consolare la speranza che, fra cinquanta o cento anni, anche in nostra epoca «disoluta e senza scrupoli» venga considerata esemplare.

R. Marengo, Torino: Grazie dell'offerta gentile e delle sue parole. Signora Magda Palazzolo, Torino: Non ci si può fidare di me. Io perdo i numeri di telefono e dimentico di andare agli appuntamenti. E' meglio, dunque, che mi racconti quell'episodio per lettera. Un «Ciabattino torinese», spiritoso e intelligente, ma povero e indebitato, potrebbe trarne profitto dal mare dei guai, trovando da eseguire tutte insieme, per un Ente o un Collegio o che so io, cento riparazioni complete, a questa condizione: uomini 800, donne 500! Il suo indirizzo è a disposizione di chi possa aiutarlo. Tiuti, Riva del Garda: Non ho mai saputo che gli capi assurti ci vedano meno dei neri. A ogni modo, si consoli pensando che sono guardati di più. O. P., Caltagirone: Mi sembra un sintomo pessimo. Quando una donna comincia a ragionare, di solito è bell'e finita con l'amore.

Clara Grifoni

Sartre a Roma

Roma, venerdì sera.

Senza scalpore e senza pubblicità è giunto ieri a Roma Jean Paul Sartre. Lo scrittore francese ha preso alloggio all'albergo Hassler, lo stesso di Impellitteri. Molta emozione si nota in due o tre circoli saintenzialisti della capitale che da ieri sera hanno trasferito nella piazzetta di Trinità dei Monti il loro luogo di convegno nella speranza di riuscire a vedere il loro «idolo e maestro» che per altro ha detto di non voler essere disturbato.

Vittorio Emanuele III, il Duca d'Aosta ed il conte di Torino al Quartier generale nel 1915.

GLI ULTIMI SAVOIA

La corona di spine del trono di Spagna

Aspra ostilità per Amedeo e Maria Vittoria delle dame di corte, degli uomini politici e dei generali

IV.

Amedeo venne scosso profondamente dalle tragiche giornate del settembre 1864, provocate dall'annuncio che la capitale veniva trasferita a Firenze. Egli non seguì il padre a Palazzo Pitti continuando a partecipare con cuore di figlio a tutte le vicende della città.

Amedeo, ammiratore ed amico di don Bosco che paternamente gli ricambiava tali sentimenti, fu vieppiù spinto a slanci di fede e di carità dopo le nozze con Maria Vittoria della Cisterna. Questa non apparteneva a una famiglia reale, ma era di vecchio e buon ceppo; la madre proveniva dai de Mérode, la famiglia più illustre del Belgio, tanto che alcuni avevano pensato di offrire a lei la corona di quel paese prima di ricorrere alla dinastia straniera dei Sassonia - Coburgo - Gotha (l'attuale regnante).

Satire e ingiurie

Maria di tipo la sorella Beatrice, Maria Vittoria avrebbe ereditato l'ingente fortuna dei genitori e avrebbe quindi consentito al marito di vivere secondo il suo grado. Vittorio Emanuele II infatti, con le sue avventure galanti, con la passione della caccia e più ancora contribuendo anche finanziariamente alle attività politiche, militari, diplomatiche che condussero all'unità del paese, aveva ampiamente saccheggiato il patrimonio avito tanto che, alla sua morte, Ferdinando Umberto si vide costretto ad alienare varie proprietà per sanare una situazione amministrativa che fu resa ancor più grave dalle forti spese di rappresentanza della corte.

Divenuta con le nozze duchessa d'Aosta, Maria Vittoria fu poi regina di Spagna.

Quale corona di spine quella di Spagna! Al suo arrivo a Madrid, le dame di Castiglia rifiutarono di presentarsi alla reggia per renderle omaggio; gli uomini politici ed i generali con cui Amedeo credeva di poteri confidare spifferavano ai quattro venti quanto egli aveva loro dichiarato; ingiurie venivano rivolte al re dal parlamento, dalla stampa, lungo le strade e talora le ingiuriose parole venivano accompagnate da fucilate. Il pubblico applaudiva a piene mani, a teatro, una satira anche troppo palese dal titolo «la famiglia vagabonda».

Maria Vittoria non interruppe per questo la sua ansia di denaro, di lenire le sofferenze. I derelitti erano gli unici che facevano ressa alla reggia... come i soli che si mostrassero assaliquisti verso il re Amedeo erano alcuni nuovi ricchi che sollecitavano un titolo nobiliare.

Queste inosservanze e la fondazione, da parte di Maria Vittoria, di una pia associazione a favore delle lavandaie sono le uniche manifestazioni che sopravvivono di quei tre anni di regno.

In una lettera ad amiche torinesi, Maria Vittoria è tutta fiera di raccontare che Emanuele (il primogenito dei suoi figli, il futuro comandante della terza armata) sta già pronunciando — ha appena compiuto tre anni — qualche discorsetto in spagnolo. Evidentemente, il piccolo Emanuele non era ancora in grado di leggere... e anche i suoi genitori non si davano certo a molta lettura. I cortigiani avevano cura di nascondere dei giornali come il Tiempo quando scriveva: «Se Don Amedeo sapesse lo spagnolo e leggesse i giornali, i discorsi del parlamento, ci avrebbe già detto addio, signori».

Acuto rimpianto

Si comprende che Maria Vittoria facesse scrivere ai fedeli torinesi: «La regina soffre molto moralmente». Alle affissioni murali si aggiunsero quelle fatiche quando pochi giorni dopo venne alla luce il terzogenito Luigi Amedeo, il futuro Duca degli Abruzzi, di notte, febbrilmente, senza scambiare un saluto, era costretta a lasciare col marito la capitale dell'effimero regno.

Nemmeno l'atmosfera amica di Torino e il tepore di Sanremo restituirono un po' di vigore alla sfortunata principessa: essa si consumò lentamente spegnendosi a 29 anni.

Come i figli di Vittorio Emanuele II, così quelli di Amedeo vennero privati ancora bambini delle carezze materne. Nonostante le innumerevoli distrazioni in cui essi si gettarono nella giovinezza e nella maturità, essi sentirono sempre quell'acuto rimpianto.

Il duca degli Abruzzi non perdonò mai ai suoi tutori di avere venduto il castello di Reano, così caro al Della Cisterna, e sforzandosi di interpretare il pensiero materno istituì in quel piccolo villaggio fra Avigliana e Trana un asilo che affidò ad una comunità di suore cui distribuì pure l'intera guardaroba della madre chiedendo che gli abiti più sfarzosi, fra cui quello nuziale, fossero convertiti in arredi sacri.

Degli stessi sentimenti continuò a nutrirsi il conte di Torino. Nel suo primo atto sciagura, dopo l'8 settembre 1943, a chi gli aveva offerto un libro che documenta la insuperabile carità di Maria Vittoria, dichiarò: «Capisco sempre di più ora perchè ho tanto rimpianto mia madre... io stesso non sapevo quanto bene avesse compiuto» e chiese di poter trattenere il libro per poterlo aprire sotto il cuscino del letto. Sfiduciato, vecchio, infermo, senza una casa, egli invocava la mamma.

Carlo Richelmy

(Continua).

Il conte di Torino

Fremiti di orrore al processo Reder

"Mi finsi morto e fui gettato fra i cadaveri,,

Bologna, venerdì sera.

Contrariamente a quanto si credeva, anche l'udienza di stamane è stata dedicata alla escussione dei testi per la strage di Sant'Anna di Stazzema, avvenuta il 12 agosto del '44. Si sperava di proseguire nel dibattito con la deposizione dei testimoni che riferiranno sui successivi episodi di Bardine, Vinca e Vallà, ma il tribunale non ha potuto rinunciare ad altri importanti testi. Sono questi i sopravvissuti a quel macello che ancora oggi dà fremiti di orrore. Anche a distanza di tanti anni costoro hanno vivo il ricordo di quelle scene che sembra impossibile siano state concepite e volute da mente umana.

La dolente sfilata ha suscitato pietà nel pubblico il quale ha sottolineato con mormorii i passi più angosciosi dei racconti fatti ai giudici. Mauro Pieri aveva 11 anni il 12 agosto del '44. Fu protagonista e testimone di uno dei tanti massacri. Il giovinetto, con altre 28 persone, fu trascinato in un casolare e ivi rinchiuso. Gli aguzzini appiccarono il fuoco al casolare indi cominciarono a sparare all'impazzata nell'interno della stanza. Il Pieri fu ferito al ginocchio destro, si finse morto e fu la sua salvezza.

Gli succede Giuseppina Bottari, residente in frazione Case. Essa dice che venne spinta con altre 19 persone in cucina. I tedeschi aprirono il fuoco e lei sola riuscì a salvarsi.

Drammatica la deposizione delle sorelle Maria Grazia e Gabriella Perotti. La prima narra che abitava con i genitori, la sorella e due fratellini in una casa denominata Franchi. Il 12 mattina agli degli spari. Alcuni tedeschi che scendevano da un viottolo avevano diretto una raffica di mitra contro la casa. Dopo alcuni minuti i tedeschi la spinsero nella cucina ove già era riunita la sua famiglia nonchè altre 10 infelici. Una «SS» si pose sulla porta, puntò il mitra e falciò quasi tutto il gruppo. La Maria Grazia si buttò sul pavimento e potè scamparla. La sorella Gabriella, maestra elementare, è ancora più precisa nei particolari, e aggiunge che se potè sottrarsi alla morte fu perchè i cadaveri dei primi ad essere uccisi le caddero addosso.

A domanda del presidente la teste dichiara che non seppe mai fare il nome del maggiore Reder.

Successivamente viene ascoltato Ettore Salvatori, il quale ebbe la moglie ed una bambina di cinque anni trucidate.

Il Salvatori racconta: «Insieme ad altri fui spinto in un fossato; la maggioranza era composta di donne e bambini. I tedeschi fecero del gruppo un bersaglio umano. Caddero quasi tutti quegli innocenti. Io che stavo nel mezzo mi salvai benchè ferito. Udii vicino a me il pianto di una bambina superstite e contemporaneamente udii di nuovo il passo pesante di un soldato tedesco. Due colpi, la bambina cessò di piangere».

Compare quindi Alfredo Graziani. Egli inizia dicendo: «La mattina del 12 agosto i tedeschi calati dalle alture vicine irruppero nelle nostre abitazioni, ci fecero uscire senza profferire parola. Passando davanti a un plotone armato disposto a semicerchio, un tedesco pronunciò, rivolto a un giovane che avevano rastrellato poco distante, parole incomprensibili, per cui l'interpellato gesticolò con la mano. Fu atterrato con un pugno, indi abbattuto con una sventagliata di mitra. Anch'io nel passare davanti agli armati fui colpito con un pugno. Mi attendevo di fare la stessa fine dello sventurato, ma invece potei entrare incolume nella cucina, come avevano voluto le SS, le quali poco dopo vi spinsero a calci altre persone rastrellate nei pressi. Eravamo in tutta una quarantina.

«Un tedesco trascinò nella stanza anche il giovane moribondo. Mia moglie non poteva sopportare quella scena d'agonia: vidi una scaletta che portava a una stanza superiore e senza farmi accorgere potei allontanarmi trascinando con me mia moglie. Dopo un po' i tedeschi gettarono una bomba a mano nella stanza. Indi fecero ripetutamente fuoco con i mitra. Nella stanza superiore stavo rannicchiato e vi rimasi con mia moglie fino a che udii i passi dei tedeschi allontanarsi. Percepii il pianto di una bambina superstite e contemporaneamente udii di nuovo il passo pesante di un soldato tedesco. Due colpi, la bambina cessò di piangere».

«Non vi è un successo su misura per tutte le donne e ci sono già troppe Joan Dimmona, ed Elizabeth Taylor e Anna Magnani in circolazione. Evitate solo un modo per far dimenticare i propri difetti ed è quello di rendervi personali e inconfondibili. Una donna può sempre dire: «Ho un tipo giraffa, ma sono bella». Nella scala zoologica esiste anche una bellezza giraffa. Ma che accadrebbe se la giraffa volesse sembrare un bottoncino di rosa?

Lettera di «Graziella bruna» Vigevano:

«Sono giovine, con discreti regolari e niente affatto brutta fotografia. Inutile dire che mi piacciono molto, dilettiamoci pel le mie immagini e parenti e amici. Ma giorni fa un signore sposato, venuta a trovarci, vedendo due mie "ingrandimenti", mi quali appaio con una graziosa «toque» ricoperta di fiori, ha osservato: "Una bella signora non dovrebbe mai farsi fotografare col cappello". Gli ho chiesto il perchè e lui, evasivamente: "Un giorno te capirà da sè e mi darà ragione". Cosa crede che abbia inteso dire?».

Forse questo: che il cappello è, per la moda femminile, ciò che è la sedia per l'arredamento, cioè il marchio dello stile di un'epoca. Mi spiego, signora Graziella? Intendo che, per il momento, non gliele ne importi nulla. Ma può venire il giorno in cui, sfogliando con gli amici il vecchio album di famiglia, la riesca sgradevole dover rispondere, a chi domanda «quando» si portassero quei buffi tegamini sul cocuzzolo: «Era nel 1951...». Sì, capisco. La resterà pur sempre la risorsa di confondere le carte e barare. Ma credo che, per il semplice fatto di aver subito con fierezza quel «tegamino», lei avrà l'aria di venir da lontano e precisamente dall'epoca in cui si portavano quei cappelli. Mi si obietterà che anche l'acconciatura, il sorriso o l'atteggiamento suggeriscono una data; ma è come il marmoreo discreto dal maggiordomo che, prima di versarvi nei bicchieri, vi confida all'orecchio l'età del Falerno. Invece, con la sua augusta, i suoi drappeggi, le sue babbucce di velluto, i suoi colombi, i suoi mezzi colombi, un cappello grida forte proprio ciò che una si sforza di far dimenticare. Ed è inutile, penso, nascondere il passaporto sotto le camicie per poi tenere fatto di nascita in corpus, formato tradizionale...

Avv. Luigi Gabriele Porta, Milano:

Come le dico, può darsi che la guerra, il cinema, le miss, i fumetti, le «persone chiuse» ecc. abbiano contribuito a mettere «in liquidazione i cervelli» e a proclamare «il fallimento della morale»; ma direi, avvocato, che questo concetto non mi è nuovo. Quanto alla «morale», ci deve essere abituata, visto che il suo «fallimento» dura da secoli e che, in ogni secolo, eccellenti censori ne hanno ricercato le cause, partendo dall'eterno presupposto che il secolo precedente fosse stato migliore. Sicchè ci può consolare la speranza che, fra cinquanta o cento anni, anche in nostra epoca «disoluta e senza scrupoli» venga considerata esemplare.

R. Marengo, Torino: Grazie dell'offerta gentile e delle sue parole. Signora Magda Palazzolo, Torino: Non ci si può fidare di me. Io perdo i numeri di telefono e dimentico di andare agli appuntamenti. E' meglio, dunque, che mi racconti quell'episodio per lettera. Un «Ciabattino torinese», spiritoso e intelligente, ma povero e indebitato, potrebbe trarne profitto dal mare dei guai, trovando da eseguire tutte insieme, per un Ente o un Collegio o che so io, cento riparazioni complete, a questa condizione: uomini 800, donne 500! Il suo indirizzo è a disposizione di chi possa aiutarlo. Tiuti, Riva del Garda: Non ho mai saputo che gli capi assurti ci vedano meno dei neri. A ogni modo, si consoli pensando che sono guardati di più. O. P., Caltagirone: Mi sembra un sintomo pessimo. Quando una donna comincia a ragionare, di solito è bell'e finita con l'amore.

Clara Grifoni

Sartre a Roma

Roma, venerdì sera.

Senza scalpore e senza pubblicità è giunto ieri a Roma Jean Paul Sartre. Lo scrittore francese ha preso alloggio all'albergo Hassler, lo stesso di Impellitteri. Molta emozione si nota in due o tre circoli saintenzialisti della capitale che da ieri sera hanno trasferito nella piazzetta di Trinità dei Monti il loro luogo di convegno nella speranza di riuscire a vedere il loro «idolo e maestro» che per altro ha detto di non voler essere disturbato.

Gli Astri: Luna armonica con Plutone, Nettuno e Marte. Biasimo generale. Tipi: Gemelli, Toro e Scorpione.

Gemelli: volete sperimentare i numeri astrologici: 5, 55, 557

Toro: potete tentare la fortuna con 6, 8 e 36.

Scorpione: se non avete paura dell'azzardo, giuocate il 9, 34 e lo 0.

Per gli altri consiglio di provare così: Ariete: 77, 16, 4; Cancro: 2, 11 e 31; Leone: 10, 1, 13; Vergine: 5, 14; Bilancia: 13, 27 e 63; Sagittario: 8, 66, 13; Capricorno: 17, 8; Acquario: 8, 55, 23; Pesci: 36, 15 e 2.

Non datemi del frottolaio se non vi va bene. Sono tentativi e studi che mi possono perfezionare. Coraggio, lettori e che Mammone vi aiuti.

F. Palmieri

Una lettera del radiologo di Pisciotta

VIVACE UDIENZA STAMANE A VITERBO

Viterbo, venerdì sera.

Il testo della lettera inviata dal radiologo prof. Grado di Monreale al Presidente della Corte d'Assise di Viterbo, è stata oggetto stamane di vivace discussione.

In questa lettera il dottore che effettuò la radiografia al Pisciotta il 2 maggio 1947, respinge sdegnosamente le affermazioni del giornalista Rizza, secondo cui le confidenze fattegli da Giuliano nel corso della famosa intervista a proposito dell'alibi organizzato per lo stesso Pisciotta, presupponevano una falsa testimonianza di un medico che altri non può essere che il dottor Grado. «Se il giornalista Rizza ha motivi di rancore contro Pisciotta — scrive il dottor Grado — usi armi più leali e non tiri in ballo un professionista come me che mai ha avuto nulla in comune con la banda di Giuliano».

Poichè il testo di questa lettera non è ancora allegato agli atti, la Corte si riserva di provvedere circa la richiesta di citazione del dottor Grado avanzata dalla Parte Civile.

Viene quindi interrogato il maresciallo dei carabinieri Santucci a proposito della attività svolta dal mafioso Domenico Albano: e si prosegue poi la lettura del resoconto parlamentare relativo all'interrogazione dell'on. Gusdalupi, circa il processo di Viterbo, e alla risposta fornita dall'on. Scelba.

L'udienza continua mentre telefoniamo.

Il bandito Calatroni alla Assise milanesi

Milano, venerdì sera.

Stamane nella nostra Corte d'Assise si inizia il processo — l'ultimo di una numerosa serie che nel corso di circa venti anni gli ha procurato condanne per più di un secolo — contro il bandito Luigi Calatroni, ora quarantaseienne.

Si tratta del più straordinario avventuriero e del più temuto organizzatore di bande armate, da lui dirette, in Italia, in Francia e in Svizzera, per una incredibile messe di rapine, furti, assalti a banche e stabilimenti, grassazioni e truffe.

L'odierno processo vede accanto al Calatroni 38 imputati suoi complici, tutti appartenenti alla gang da lui organizzata.

SPETTACOLI A TORINO

TEATRI E RITROVI

Prenot. biglietti Salone La Stampa via Roma ang. Bertola, tel. 42.172

Carignano: Spettacoli gialli diretti da Calò, ore 21 «L'ospite misterioso» di M. Ankrum e V. Duffey

Al Florida Club, p. Solferino, tel. 42.255 ore 21 Dr. Mario Di Nunzio c. M. Frey, S. Andreoli, P. Pasquero Castellina Danze 21 Orch. Rosaciot cant. E. Beltrami, Radio Boys Chalet: 21 Orch. Zecchi c. Dolfrate Edas 21 Orch. Orsetti; P. Aurora Fausia Varietà: v. G. Medici 112. Gay Danse: ore 21 Orch. Angelini. Giardino Danze Moda: 21 Mildiego Hollywood Danse: 21 Orch. Lotti. La Perla c. Orbassano 26 ore 21 Orch. Ricchezi canta S. Arcardo. Montecappuccini Danse ore 21-24 Pagoda: Andreghetti. Serata chic Principe Danse: ore 21 Orchestra Marchetti, canta Rita Lotti. Smeraldo Club Golfo 2 t. 682.470 21-1: due Orchestre Bonetto-Balocco, al piano Paresio; cantano Mariarosa-Zanoni-Curioso.

Columbia Danze, via Golfo 5 bis, tel. 50-148. Danze, attrazioni. Gran Ballo Danze 22-3 Attrazioni. Taverneita Bar Scatolare Amendola 10. Orch. Allegrini, c. Lario.

CINEMATOGRAFI

Ambrosio «Tokio dossier 213» F. Marly, E. Peyton. Prezzi fer. 300 Astor: «Non siate tristi per me» a. Margaret Sullavan, Virna Lindfors. Prezzi normali festivi 200-350 Corso: Frontiere dell'odio. Techn. R. Milland, H. Lamarr. Fer. 300 Doria: «L'amante di una notte» Michèle Morgan, Jean Marais. Vietato ai minori di anni 16. Prezzi normali festivi 200-250.

Lux: «Milano militarderia» Tino Scotti e Isa Barzizza. Fuori programma incontro Robinson-Turpin. Prezzi normali festivi 200.

Metro-Cristallo: Spencer Tracy, Elizabeth Taylor: «Il padre della sposa». Matinée ore 10,30 e L. 175

Reposi: «Il 7o lanciere carica». Errol Flynn, Patricio Wymore.

Torino «Bonne la scimmia sapiente». R. Reagan, D. Lynn. Ap. 10

Vittoria: «Forca misera». Carlo Croccolo, Isa Barzizza, Billi Riva. Prezzi normali festivi 200.

Alcazar «Carambola d'amore» Mickey Rooney, Lewis Stone.

Alpi: «Romanzo di un chirurgo».

Ariston: «Indianapolis». Clark Gable, Barbara Stanwyck. Pi. 170.

Augustus I moschettieri dell'aria. Stephen Mc Nally, G. Russell.

Capitol: «Lo scandalo della sua vita» R. Russell, R. Milland.

Fiat: «Carambola d'amore» con Mickey Rooney, Lewis Stone.

Hollywood «L'aquila del deserto» techn. Yvonne De Carlo, R. Greene

Avete una vista difettosa?

Esaminatevi col nostro aiuto

SOFFRITE DI:	IN QUESTO CASO I VOSTRI OCCHI SI TROVANO NELLA SEG. SITUAZ.	OCCORRE PORTARE OCCHIALI CON LE SEGUENTI LENTI:	CONSIGLI PER LA COMUNE CURA DEGLI OCCHI
IPERMETROPIA	Raggi paralleli si riuniscono solo dietro la retina. Portando gli occhiali ai primi sintomi si può guarire.	Lenti convesse, più spesse al centro che sulla circonferenza.	1. — Regolare visita all'oculista.
ASTIGMATISMO	Le linee non si riuniscono in un punto, esistono due linee focali invece di un punto focale.	Lenti cilindriche, dette astigmatiche, lavorate in modo complicato da spiegare.	2. — Opportuna illuminazione.
MIOPIA	I raggi paralleli si riuniscono davanti la retina.	Lenti biconcave, più sottili al centro che intorno.	3. — Giusta posizione nel leggere e cucire.
PRESBIOPIA	Il cristallino perde la sua elasticità quasi sempre a causa dell'invecchiamento e non si adatta alle brevi distanze.	Lenti convergenti, da usare solo per vedere vicino e anche bifocali.	4. — Tenere il libro a 33-35 cm. dagli occhi.
STRABISMO	I due assi visivi non sono paralleli, sicchè le immagini dei due occhi non si sovrappongono. Può derivarne la « doppia visione », ma se di nascita il soggetto esclude automaticamente l'immagine dell'occhio deviato.	Le stesse di cui sopra ma con una particolare lavorazione. Nei bambini basta talvolta un vetro appannato all'occhio buono per raddrizzare l'altro.	5. — Riposate gli occhi dopo una mezz'ora di lettura posandoli su oggetti distanti.
			6. — Leggete il meno possibile durante la convalescenza o quando la vista è affaticata.

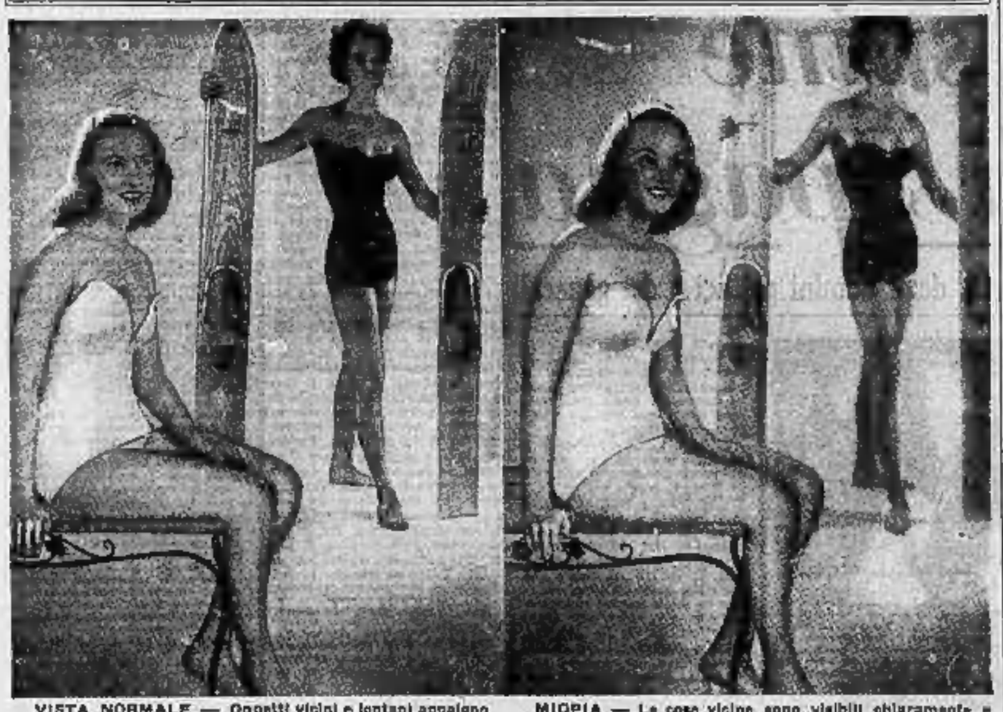

VISTA NORMALE — Oggetti vicini e lontani appaiono ugualmente nitidi quando la vista è buona.

MIOPIA — Le cose vicine sono visibili chiaramente e senza lente mentre più lontano la nitidezza scompare.

Oltre il 50 per cento delle persone soffrono di anomalie agli occhi...

... ma non tutte portano gli occhiali. Questa situazione è apparsa evidente durante l'ultima guerra. In U.S.A. per esempio la vista difettosa fu la causa di un terzo delle esenzioni dal servizio militare.

Le irregolarità visive possono sopraggiungere a qualsiasi età: su cinque giovani, uno ne è colpito; su cinque sessantenni, uno ne è esente.

Naturalmente ci sono molti generi di difetti visivi. I più comuni possono essere raccolti in sei categorie. Le fotografie che pubblichiamo rendono nato come vedono le persone sofferenti di cattiva vista. E' accertato che milioni di persone nel mondo hanno urgente bisogno di occhiali senza saperlo. Grazie alla moderna scienza oculistica ed ottica è oggi possibile rimediare a tutti questi difetti, se presi in tempo.

Accade poi nella maggior parte dei casi, che chi si compra un paio di occhiali non si preoccupa di apprenderne se il suo difetto non sia eliminabile con cure cliniche o chirurgiche, mentre invece la scienza degli occhi, oggi avanzatissima, può rimediare a molte anomalie senza che ci sia bisogno di portare gli occhiali.

Naturalmente non possiamo dare ai nostri lettori che pochi accenni sulle principali anormalità. Ma aggiungiamo un caldo consiglio: difendete il più grande dono che la natura vi ha dato. Alla prima avvisaglia, recatevi da uno specialista.

DOPPIA IMMAGINE — E' provocata da un difetto nel gioco parallelo dei muscoli oculari. Il soggetto vede due immagini ugualmente distinte dello stesso oggetto.

PRESBIOPIA — In questo caso gli oggetti lontani sono nettamente distinti, quelli vicini incerti.

ASTIGMATISMO — L'immagine lontana e vicina è indistinta poichè i raggi non convergono in un punto.

Una nuova giovane recluta di Hollywood: è l'americana Marie Shaw

OGGI alla radio

RETE ARMONIA. — Ore 12: Orchestra d'archi diretta da Carlo Savina - 17,20: Radiosentiero di Monca - 17,40: Dal campanili - 18: Profili di compositori contemporanei: Carlo Jachino - 18,30: Tastro di suoni e di giornali - 19: La voce del lavoratori - 19,20: La strada del successo - 19,30: Musiche richieste - 19,55: L'oroscopo - 20: Giornale Sport - 20,30: Parata d'assisi (Varietà musicale).

Ore 21,30: Concerto sinfonico diretto da Fernando Previtali. Mozart: « Divertimento n. 17 in re maggiore K. 334 »: a) Allegro, b) Tema con variazioni, c) Minuetto e rondò; Ciaikovsky: « Four sur-voglino mood »: Hungarian; « Notturno »; Berlioz: « Ouverture to "The scissor for scandal" »; Orchestra sinfonica di Radio Roma. Nell'intervallo: Il [illegible] del mese - 22,45: Ritmi moderni: Orchestra Ferrari - 23,10: Al Parlamento: Giornale - 23,30: Musiche di Guidi e la sua orchestra.

RETE ROSSA. — Ore 17: Pomeriggio musicale - 18: Per i ragazzi: « La scuola di Robinson » di Giulio Verne. (Quarta puntata) - 18,30: « Pronostico economico per gli uomini d'affari » a cura di F. di Fenizio - 18,40: Tanghi celebri - 19,30: Romanzo sceneggiato: « Indiana » di George Sand con musiche di Chopin. (Seconda puntata) - 19,55: Musica filmistica moderna - 19,40: Università internazionale G. Marconi. M. Barbera e Ricerche sul valore degli idrocarburi » - 19,50: Musiche richieste (Angelini e otto strumenti) - 20,25: L'oroscopo - 20,30: Giornale Sport - 20,50: Ugola d'oro: Fides Stella Pia - 21,25: Lettere da casa - 21,40: I napoletani della canzone napoletana.

Ore 22,15: « La fonderia », radiocommedia di Anna Luisa Meneghini (Musica di Carlo Rustichelli) diretta da Ernesto Nicelli). Compagnia di prosa di Radio Roma. Regia di G. Morandi. Due esecuzioni della vita in contrasto, secondo la favola del de la Fontaine. Sentimenti umani attribuiti ad una statua e ad una fornina e ad altre animarie del genere - 23,35: Hot-jazz - 23,10: Al Parlamento: Giornale - 23,30-24: Voci Stele Azzurre.

TERZO PROGRAMMA. — Ore 21: « L'avvenimento della settimana - 21,15: « La Sinfonietta », Estrusia in un atto. Musica di Luigi Boccherini. Direttore Issay Dobrowen - « Orpheus », quattro episodi e un epilogo di Roberto Lupi. Dir. Antonio Pedrotti. (Registrazioni effettuate al Festival di Venezia). Nell'intervallo: Conversazioni scientifiche. Piero Caldirola: « La discontinuità del nucleo ».

RADIO MONTE CENERI (m. 538,6). — Ore 20,10: « Un amore di Swann », con Romano Calò - 21,30: Concerto diretto da Leopoldo Casella. «

Un servizio di consulenza per i lettori di "Stampa Sera"

Come orientarci nella denuncia dei redditi

Il 10 ottobre, giorno entro il quale va presentata la dichiarazione unica annuale dei redditi soggetti alla imposte dirette, è ormai vicino.

Siamo quindi entrati nel periodo in cui, risolta ogni perplessità, il cittadino deve passare alla materiale compilazione della scheda.

Allo scopo di facilitare ai lettori la compilazione, nei giusti termini voluti e consentiti dalla legge, di una valida dichiarazione, « Stampa Sera », per tramite del suo collaboratore consulente tributario dott. prof. rag. Alessandro Forchino, risponde ai quesiti di interesse generale che pertanto i lettori sono invitati a presentare, scrivendo a

« STAMPA SERA »
Quesiti Fiscali.

QUESITO - Le denuncia del marito sua famiglia deve comprendere tutti i redditi della consorte e dei figli conviventi, per cui questi restano esonerati da denuncia?

RISPOSTA - *No, si no, in quanto il quesito affronta una questione che va chiaramente dipanata.*

Innanzi tutto, poichè il Decreto Presidenziale 5-8-1951 n. 573 all'art. 1 prescrive che chiunque possiede redditi è tenuto a farne denuncia, è certo che per ciascuno dei membri della famiglia (capo famiglia, consorte, figli) dovrà presentarsi separata denuncia dei redditi rispettivamente da ciascuno posseduti. Nel compilare praticamente la scheda, occorrerà però tener conto che la stessa preveda che dei redditi propri il capo famiglia debba:

— per i terreni (v. Quadro A) indicare anche i redditi della moglie non legalmente separata e quelli di altre persone, quando di questi ultimi egli abbia la libera disponibilità, l'amministrazione e l'uso, senza l'obbligo della resa dei conti; nonchè i redditi della moglie legalmente ed effettivamente separata dei quali essa non può liberamente disporre;

— per i fabbricati (v. Quadro B) indicare anche i redditi che ritrae in nome della moglie, dei figli e degli altri membri della famiglia, quando ne abbia il godimento o l'amministrazione.

— per i redditi mobiliari (v. Quadro H) indicare anche i redditi che ritrae in nome dei figli, della moglie e degli altri membri della famiglia, dei quali abbia l'usufrutto o l'Amministrazione.

Perchè uno stesso concetto abbia dovuto essere esposto con formulazioni diverse e tali da non potersi neppure considerare coincidenti è un mistero che potrebbe chiarire solo l'idiotare della scheda, su questo punto non certo lodevole, perchè non certo chiara alla massa dei contribuenti.

Evidentemente si è voluto considerare che ogni contribuente può avere:

1) redditi di fonti proprie liberamente disponibili;

2) redditi di fonti proprie non liberamente disponibili perchè spettanti a terzi;

3) redditi di fonti altrui spettantigli per legge o convenzione.

Se è evidente che ogni contribuente deve innanzitutto dichiarare i redditi di cespiti propri liberamente disponibili, mentre non deve dichiarare i redditi di cespiti propri spettanti a terzi, occorre meglio chiarire il terzo caso, dei redditi di fonti altrui spettanti al contribuente.

Si possono avere i seguenti casi:

a) redditi di beni vincolati da convenzioni patrimoniali familiari (Libro I Cod. Civ. capo VI art. 159 e segg.).

A seguito dei rapporti patrimoniali tra coniugi disciplinati dal Codice Civile, si possono avere:

— (immobili o titoli di credito, costituiti per testamento o per atto pubblico in patrimonio familiare (art. 167 Cod. Civ.) la cui amministrazione può spettare al coniuge che ne ha la proprietà oppure al coniuge designato dal costituente, oppure in mancanza di designazione al marito e dopo lo scioglimento del matrimonio al coniuge superstite e dopo la morte dei genitori, in mancanza di altra designazione al figlio maggiore(se maggiorenne e in caso contrario ad amministratore giudiziario);

— beni dotali (art. 184 Cod. Civ.) la cui amministrazione spetta al marito salvo suo impedimento;

— beni in comunione (art. 215 Cod. Civ.) la cui amministrazione spetta al marito salvo impedimenti;

— beni parafernali (della moglie) (art. 210 Cod. Civ.).

Anche se la Legge speciale nulla precisa, con riferimento al Codice, le indicazioni sulle schede stanno a confermare che i redditi dei beni costituiti in patrimonio familiare, in dote, o in comunione di frutti, debbono esser denunciati dal marito amministratore salvo i casi in cui l'amministrazione sia passata alla moglie o ad altri.

I redditi dei beni parafernali debbono essere invece dichiarati nella scheda della moglie.

c) redditi derivanti da usufrutto legale vedovile (art. 540, 548, 581 Cod. Civ.); usufrutto legale sui beni dei figli minorenni (art. 324, 327 Cod. Civ.); usufrutto testamentario o convenzionale (art. 1078 Cod. Civ.); diritti di uso di abitazione (art. 1021 e 1022 Cod. Civ.).

Per tutti questi casi è evidente che i redditi vanno denunciati da chi ha diritto a goderli, nei quadri dei terreni o dei fabbricati o dei redditi mobiliari a seconda dei beni da cui derivano.

Ne consegue, quindi, che i redditi vanno dichiarati dal marito o dalla moglie o dai figli, a seconda della loro natura giuridica e del titolare del godimento o dell'Amministrazione senza resa di conti. Questo per quanto riguarda i quadri A,B,H.

Per quanto riguarda, invece, il quadro I relativo alla Imposta Complementare la questione è diversa.

In testa al quadro stesso si legge infatti testualmente: « Il presente quadro... deve comprendere anche i redditi della moglie e i redditi di altre persone quando di questi ultimi (redditi di altre persone) il dichiarante abbia la libera disponibilità, l'uso e la amministrazione senza l'obbligo della resa dei conti ».

Quindi dovranno comprendersi anche i redditi dei beni parafernali e quelli della dote e dei beni costituiti in patrimonio familiare o comune anche se di essi l'amministrazione spettasse alla moglie.

D'altra parte, nessuna delle disposizioni disciplinanti la dichiarazione unica ha alcunchè innovato all'art. 2 del R. D. 30 dic. 1923 n. 3269, istitutivo della imposta Complementare e prescrivente che i redditi della moglie si cumulano con quelli del marito.

Riassumendo, le norme pratiche da seguire sono le seguenti:

1) il marito denuncia nella propria scheda (quadri da A ad H) redditi liberi dei cespiti propri, nonchè i redditi dei cespiti della moglie e dei figli, di cui abbia a norma di Legge o di convenzioni la Amministrazione o il godimento senza obbligo di resa di conti.

2) la moglie denuncia nella propria scheda (quadri da A ad H) i redditi dei propri beni parafernali o quelli del marito o dei figli di cui abbia a norma di Legge o di convenzioni o a seguito di devoluzione del marito la Amministrazione o il godimento senza obbligo di resa di conti.

3) il marito solo compilerà il quadro relativo all'Imposta Complementare (quadro I) aggiungendo anche l'importo dei redditi della scheda della moglie, la quale per contro si asterrà dal compilare il quadro I facendo sullo stesso abbondantemente la annotazione « non compilato perchè i redditi degli altri quadri per l'art. 2 del R. D. 30-12-23 n. 3269 sono stati già compresi nella scheda del marito ».

4) ciascuno dei figli maggiorenni dichiarerà i redditi propri anche agli effetti della imposta Complementare.

5) ciascuno dei figli minorenni, a mezzo del padre o di chi ne fa le veci, dichiarerà pure i redditi non spettanti per causa particolari al Padre o all'altro dei genitori e non anche agli effetti della Complementare.

QUESITO - Saranno virtualmente accettati i dati dichiarati dal contribuente?

RISPOSTA - *Nessuna delle disposizioni di legge dà questa garanzia al contribuente. Le stesse istruzioni Ministeriali 28-7-1951 D.G.I.D. n. 1441 escludendo scrivendo che l'attitudo della dichiarazione unica rappresenta lo strumento essenziale per conseguire lo scopo di assidare sulla reciproca lealtà i rapporti tra la Finanza ed il contribuente, affrettandoci poi a soggiungere che l'accertamento dovrà essere fondato, ove i dati acquisiti lo consentano, sull'analisi della situazione economica del contribuente sulla base degli elementi forniti da lui stesso con la sua dichiarazione.*

L'Ufficio dovrebbe così procedere all'accertamento presuntivo soltanto nei casi in cui tali elementi risultassero incompleti o, comunque, non idonei a sostenere l'analisi intesa a determinare la effettiva posizione tributaria del soggetto.

Non dovrebbe, quindi, più verificarsi la protesta di cui fu oggetto un contribuente che, dopo aver correttamente denunciato agli effetti della imposta complementare tutti i redditi dei suoi immobili e dei titoli azionari, cascati di un largo tenore di vita, che agli occhi di nessuno sembrava eccessivo, si sentì richiedere un pari importo per redditi di titoli di Stato, perchè, secondo la logica di quel funzionario, non era possibile che quel ricco contribuente non avesse anche degli altri cespiti ignoresti e specialmente dei titoli di Stato.

Il contrasto Fisco-Contribuente non cesserà certo a seguito delle nuove norme, ma potrà attenuarsi rendendo più prudenti i contribuenti tenuti a più analitiche e controllabili dichiarazioni e più oggettivi i funzionari, tenuti a far noto in base a quali elementi intendono ritenere infondata la dichiarazione.

Alessandro Forchino

E' giunta in questi giorni a Roma l'attrice parigina Michèle Verny, proprietaria del teatro Gramont

MANTENERSI AGILI

ESERCIZIO PER I RENI

Inginocchiate sul pavimento, in appoggio sulle braccia, cercate di inarcare il dorso tenendo la testa eretta. Quindi abbassando la testa fra le braccia, curvate la schiena contando qualche momento e ricominciando. Ripetete per 20-25 volte.

non basta sapone e dentifricio!
occorre usare anche
i confetti di clorofilla
O-NOX
deodoranti della persona
Nelle migliori Farmacie

PUBBLICITA' ECONOMICA (Via S. Teresa N. 7)

1 ANNUNZI COMMERC. L. 80 p.p.

ABBIGLIAMENTO argani, meccanici, tessitrici, stenotipiste, stenotipi, rivolgersi alla Ditta, Madama Cristina 112, telefono 682-945. (Famiglia nostra cliente).
ATTENZIONE! Esigete « Vittoria » la marca di fiducia. « Vittoria » affettatrici ultime. « Vittoria » parrucchiere, rasoi, macchine, tosatrici, graticole, macinapane, macinini per caf. Organizzazione Rivendite, piazza Repubblica 6. Telefono 50-877, Torino. Visitatori Salone della Tecnica, Stand 744-745 (terzo salone).
BASCULE automatiche nuovissimi. Apparecchi bilance automatiche, affettatrici nuove, occasione. Servizio bollature. Chiversale, S. Chiara 5.
COMPRO qualsiasi quantitativo pellami, lanitura ferro, ghisa, bianco macchinari. Telefonare 81-947, serali 650-619.
LAMPADARI di ogni tipo. Grandissimo assortimento. Prezzi convenientissimi. L'Elettrica, via Andrea Doria 9, telefono 51-478. 9143
TRAPANI elettrici portatili Bosch. Smerigliatrici. Garanzia. Sconti ai rivenditori. FAT, Foscolo 26. 13268

2 ARTIGIANATO L. 30 p. p.

PELLICCERIA artigiana, confezioni accessibilissime. Assortimento manicotti, comuni lusso. Prezzi vantaggiosissimi. IV Marzo 14, piano 3o. 14717
RIMMALLATRICE cuoio tavolo cercasi anche non Domenico 10, ascrivai la vuri da negozio. 12927

3 SOC. CAP. RIL. AZIEN. L. 80 p.p.

ABBIAMO rivendita pane 25.000 coppi, 2.000.000. Altra 2 quintali centralissimo 4.000.000. Gargioli, Lazzaro 20.
AFFARONE negozio grandissimo centralissimo attualmente affittato, adatto abbigliamento maschile, lattaria lavanderia pulitoria ecc. Pizzi, Re Umberto 15.
AGENZIA commerciale trentennale, forte reddito, vendesi ribassatissimo affari, facilitate pagamento. Scrivere cassetta 9504, 8PI, Torino. 14187
AVENDO studio richiesta cerco negozi qualunque genere, serietà. Telef. 41-456.
AVVIATISSIMA bottiglieria, alb-gelo, cucina, vendesi volendo proprietà mobili 3.000.000. Telefonare 76.818.
NUDA, Priocca 15, telefono 26-45), vende commerciabili con alloggio 1.200.000, trattative gradissime. 14880
NUDA, Priocca 15, telefono 26-45). Vendesi bottiglieria alloggio 2 camere, cucina, bagno, cantina, licenza 5 14878

4 CAFE' E TERMINI L. 80 p. p.

ABBIAMO alloggi 3-4 camere, bagno, gas, ascensore, liberi subito, vendesi Corso Duca Casale 103, visite 13-16.
ABBIAMO trasformato negozi alloggi via Nizza 30. Visite 10-12.
ABBIAMO terreni salumi industriali liberi subito stabilmente Ditta, piazza Emanuele 2. Visite 15-17. 04913
ABITABILI subito vendo bellissimi alloggi 3-4 camere, accessori, tutti confort moderni, nuova costruzione, vicinissimo Stadio Comunale Ristorante. Re Umberto 8 16688
ACQUISTO affitta negozio anche rudere purchè via Roma, via Milano, piazza Carlo Felice. Scrivere cassetta 7616, 8PI, Torino. 79078
ACQUISTO direttamente alloggio libero occupato 7 camere, servizi, posizione e zona Crocetta. Manici, Lagrange 20, telefono 40-859. 16690
ACQUISTO da costruttori casa nuova 12 massimo 24 camere. Scrivere cassetta 9208, 8PI, Torino. 16937
ACQUISTO cedenti direttamente casa periferica 6-14 camere. Scrivere cassetta 9191, 8PI, Torino. 16987
APPARONE Perla Palazzo ultimi due alloggi 4-5 camere, liberi subito vendesi ott. Ottime 22, telefono 83-901. 16984
ALLOGGI centralissimi liberi subito palazzo signorile, magnifica posizione, 5-10 camere. Vialardi 15-17, primo Massimo D'Azeglio ang. via Barelli 46.
ALLOGGI signorili, estrema grandezza, civile, zona Statuto, vendo proprietario. Telefonare 37-450. 16488
ALLOGGI liberi occupati ogni capienza, terreni fabbricabili, muri subito pronti, stabili industriali acquisto, vendo Lux, Parini 10, telefono 66-476.
ALLOGGI signorili, negozi, uffici, bloccati abbonati vendo R. Quintino 21. Telefonare Lux 66-476 oppure visite 15,30-17,30.
ALLOGGI liberi subito 6-10 vani, centralissimi, vendesi Lux, Parini 10.
ALLOGGIO, eventualmente laboratorio, liberi, vende proprietario. Cuneo 44, telefono 87-456. 16328
AVRAI amministrare, acquista, vende immobili, assume trasferimenti, esproprie, eventuali successori habitans terreni. Personale tecnico specializzato. Massima serietà, discrezione. Corrispondenti liberi piazza. Pietro Micca 6, int. 66-103.
BORGO di Cuneo 118 centralissimi vendo muri farmacia e pellicceria. Telefonare 552-660. 16664
CORSO Massimo D'Azeglio 14, signorili alloggetti due camere, cucina, liberi subito, vendo. Visite 17-19. 16686
GERMANASCA 31 vendo negozio libero subito alloggio. Telefonare 555-960.
LIBERO alloggio 5 camere, grande terrazzo, vendo 2.900.000, Cuneo 44, pomeriggio. Telefono 87-456.
MADAMA Cristina 131, alloggi liberi subito, 3-4 camere, servizi, terrazzi, vendo occasionalissimi. Visite 15-17.
PERRERO 13, piano rialzato, alloggetto due camere, cucina, libero subito vendo. Telefonare 52-803. 16719
PROPRIETARIO vende alloggio e ufficio centrale, tre vani, ripostiglio, accessibilissima destinazione, abitabile dicembre. Scrivere cassetta 6012, 8PI, Torino.
SANREMO residence 6 appartamenti 3-5-6 camere, bagni, servizi, posizione incantevole, soleggiatissima. Vista mare. Materiali 1os. Sanremo. 4114
SANREMO residence 4 ville 4-6-8 vani, bagni, servizi, posizione incantevole, soleggiatissima. Vista mare. Materiali 1os. Sanremo.
SOLEGGIATO bellissimo alloggio Cernaia, Carlinati, 5 vani, doppi servizi, costruzione accuratissima, prendo dicembre vende proprietario. Scrivere cassetta 6012, 8PI, Torino.
SOPRAELEVAZIONE tetto 30 camere, via Pinerolo 24, vendo. Telef. 290-038, dopo ore 20. 16702
TENDERI, corso Giulio, capolinea tram 3, lotti grandi, piccoli, adatti qualsiasi costruzione, vendo. Simoncini, Re Umberto 8. 18666
TENDERI terreno, piccoli, grandi lotti. Olivare strada Cravanzana, Cervasca 97.
VIA Alessandro 70, ultimo alloggio cameriera, cucina, libero subito vende. Telefonare 556-960. 16664
VIA Pinerolo 24, alloggi 2-3 camere, liberi subito, piccola costruzione, vendo. Visite giornata, ottimo ore 12-17.
VILLETTA panoramica pressi Cuneo cedo Giovanni Lanza, 3 camere, cucina, bagno, terrazzo, terreno, giardino, orto, frutteto, vendesi libero subito. Occasione. Telefonare 86-052. 16466
VILLINO Carpanetto vendo. Rivolgersi direttamente proprietario, c. Francia 327, Torino. 84993
1.200.000 vendo alloggetto 2 camere accessori, centralissimo, primo piano. Tremanda, Cernaia 27. 16590

5 AFF. TERR. e LOC. L. 80 p. p.

ABBIANO locale vasto mq. 600 angolare adatto, succursale banca, negozio. Corso Giulio Cesare 132. Visite 14-16.

6 AFF. APPARTAMENTI L. 80 p.p.

AFFITTASI centralissime 3 camere luogo riservato mobili signorilissimi. A.D.U.A., 3el Mille 4.
ALLOGGIO ammobiliato 3-4 camere, cucina, bagno, telefono, riscaldamento, posizione centrale affittasi a piccola, distinta famiglia. Massima riservatezza. Scrivere cassetta 9034, 8PI, Torino. 88115
AFFITTASI alloggetti ammobiliati camere con e senza uso cucina. Cernaia, Cernaia 27. 16634
AFFITTASI alloggi 2-3-4-5-6-7 camere, servizi. Ottima zona tranquilla, Casale 87. 16654
CERCASI affittare urgente alloggio 4-6 camere, servizi, aqua corrente, libero, purchè Centro. Telefonare 660-366, ore ufficio.
CERCO in affitto alloggetto, camere, cucina, terzo. Telefonare 545-960.
UOMO solo cerca camera vuota pago massimo. Scrivo cassetta 2188, 8PI, Torino.

7 COLLEGI INT. SCUOLE L. 30 p p

ALL'ISTITUTO stenografico « Cima » potete iscrivi le lezioni al corsi che si svolgeranno con programmi governativi per la Scuola Tecnica Commerciale (Complementare). Via Roma 324, piazza C.L.N. 124, telefono 50-554.
ALL'ISTITUTO stenografico « Cima » potete iscrivi le lezioni ai corsi che si svolgeranno con programmi governativi per la Scuola Tecnica Commerciale (Complementare). Via Roma 324, piazza C.L.N. 124, telefono 50-554.
1-2 ottobre inizieranno corsi stenografia, dattilografia, computisteria, contabilità, lingue, calligrafia. Via Roma 281, piazza C.L.N. 284, telefono 50-554.

11 CAM. MOB. e PENS. L. 30 p.p.

A distanti affitto belle centralissime matrimoniale, bagno, telefono. Tel. 535-542.
FAMIGLIA sola offre pensione vista, sole, soggiorno a signora sola, bagno, telefono, trattamento familiare. Scrivere cassetta 7225, 8PI, Torino. 72702
STABILE cerca camere mobiliate piccole grande e con riscaldo presso distinta famiglie. Scrivere cassetta 7237, 8PI, Torino. 72521

12 UFF. IMPIEGO e LAV. L. 30 p.p.

ASSUMERE cameriera per persona sola istruttore bella presenza non oltre 30 anni. Belfiore, XX Settembre 2, telef. 42-543.
ASSUMIAMO grande laboratorio calzature, camminino molto elevato, guadagnando 500.000. Dettagliare scrivendo a cassetta 4874, 8PI, Torino.
CERCASI signorina offerta, pratica contabilità, azienda commerciale. Referenze richieste. Scrivere cassetta 7185, 8PI, Torino. 72621

13 DOMANDE IMPIEGO L. 12 p.p.

IMPIEGATA diplomata, giovane, pratica generale, tedesco, ogni lavoro ufficio. Referenze insuperabili, offresi. Scrivere cassetta 8229, 8PI, Torino. 16476
RAGIONIERE disponendo ore libere offresi per contabilità amministrazione piccola azienda. Mitì pensioni. Scrivere cassetta 4105, 8PI, Torino. 16731
SIGNORINA diplomata, seria, presenza, scuole medie, commercio, pratica contabilità, corrispondenza anche lingua ufficio, cassiera, telefonista, massimi referenze. Scrivere cassetta 8230, 8PI, Torino. 16474
VENTIQUATTRENNE, provata, diplomata ragioneria, ottima conoscenza dattilografia, cerca impiego. Offerte scritte a Mario Rossi, via Roma 281, piazza C.L.N. 284, telefono 50-554.

14 DOMANDE IMPIEGO L. 12 p.p.

IMPIEGATA diplomata, giovane, pratica generale, tedesco, ogni lavoro ufficio. Referenze insuperabili, offresi. Scrivere cassetta 8229, 8PI, Torino. 16476
RAGIONIERE disponendo ore libere offresi per contabilità amministrazione piccola azienda. Mitì pensioni. Scrivere cassetta 4105, 8PI, Torino. 16731
SIGNORINA diplomata, seria, presenza, scuole medie, commercio, pratica contabilità, corrispondenza anche lingua ufficio, cassiera, telefonista, massimi referenze. Scrivere cassetta 8230, 8PI, Torino. 16474
RADIO accasi elettrice linea, Philips, Magnadyne, Marelli, assortimento radio-fonografi. Garanzie. Sopravvalori Arrivi scorsi 4. 16700
RIMMALLACALLE « Titano » moderna, velocissima, rullerlane 2400 rivetti. Cavallo, corso Vittorio 73. 16674
SINGER, Kreyssler, Necchi, altre macchine nuove occasione. Assortimento mobilieri. Vendo, compro, cambio, riparo. Facilitazioni pagamento. Canavesio, c. Umberto 11
STUPENDE gas cucinare e lavabile cristallo inflato indipendenza. Mongiovino 11.
TAPPEZZERIE carta salone nazionali figurata anche piccole partite. Bonati, via Lagrange 3. 9409
TAPPEZZERIE in carta le più resistenti, lavabilissime perchè stampate con inchiostri speciali, nei disegni moderni, avendo la produzione aggiornata alle esigenze dell'attuale ammodernamento, le potrete acquistare anche a piccole quantità, a prezzi convenientissimi, perchè vendite direttamente al consumatore dalla Fabbrica, via Madama Cristina 115 ang. corso Dante.

30 AUTOMOBILI L. 80 p. p.

ABBIAMO autovetture nuove occasioni fuoriserie giardiniere, permute rateazioni. Autoagenzia, Cigna 3.
ABBIAMO autovetture 500 C, 500 A, 1100 A, Augusta berlina, cabriolet fuoriserie 1100 dieci cilindri, cantoncini 1100, Augusta, Bellilla 6 marce, rateazioni. Serre Pellissero, Francia 21.
ARCHA 4 marce, bellissima, 1100 E rateizzabile, semiuovo, 500 A Belvedere buone serie, 500 B-C usato, cambio. Autoagenzia Subalia, Galliari 12 angolo Rattazzi.
AUTOMOBILI, compra, vendita, permuta qualsiasi tipo, parte contanti, rimanenza 12 rate. Ripalo Sorisso, Torino, Michelangelo 22, telefono 81-777.
AUTOMOTO, corso Ingalleria 13, telefono 70-920. Modernissima officina specializzata riparazioni auto con reparto verniciatura. Eseguiamo accurate e solleciti. Ricambi e vernici originali Fiat e Lancia. Prezzi convenienti. Interpellateci.
AUTOMOLEGGIO serie auto 1100 E-S, 500 C Prezzi modici. S. Massimo 47. Apas. Telef. 88-104, 80-252.
AUTONOLEGGIO Sport cabriolet berlina 1400, 1100 E, 500 C, serie auto. Telefono 29-697, corso Vittorio 58. 72509
BIANCHI 320 Deluxe come nuova primo proprietario 180.000. Telef. 44-765.
CINQUANTE vende giardiniera 500 C. Telefonare 64-325, ore 18-19,30.
MORELLI vende Alfa Romeo 1900, Aprilia 1100 turismo, 1500, 1400, 1100 E-A, 500, 500 C. Facilitazioni pagamento. Saluzzo 20. 15309
OCCASIONE vendo 1100 B ottimo stato conservazione/stima. Tel. 883-058 ore pasti.
OTTIMA 514 conservatissima 230.000; Topolino 240.000; Balilla 4 marce 295.000; 500 C 340.000. Torquato Tasso 9.
TOPOLINO acquisto cambiando con Vespa, rateizzando differenza. Scrivere cassetta 4007, 8PI, Torino. 66307
VENDO trasformata C ottimo, eventuale cambio macchina, mensili. Tel. 70-884.

31 CICLI, MOTO, SPORT L. 80 p.p.

BICICLETTE 2500 modelli garantite. Prato, San Tommaso 20. 4618
MOTOM l'arrugginimento Motom l'economico di consumo e manutenzione presso L. 182.500, massime rateazioni. Agenzia, Giulio Cesare 115, telefono 22-434.
VELOSOLEX a 5000 mensili, consegna immediata, colleghi, clienti, rigenerati, Prato, San Tommaso 20, telefono 43-778.

La fretta che obbliga a trascurare le pubblicità, non giunga il lettore durante il pasto allo strillo:

ecco un perchè

dell'efficacia pubblicitaria di STAMPA SERA

Tennisti, schermitori ed atlete impegnati in confronti internazionali

Milioni e cavalli sulla pista di Merano

Sulla pista di Merano continuano oggi le prove dei cavalli che parteciperanno domenica alla dodicesima edizione del Gran Premio: secondo le ultime notizie, tredici saranno i trottatori che si contenderanno i dieci milioni in palio.

Dei tre grandi soltanto Magni non ha mai vestito il tricolore

Coppi dichiara: "Con un pizzico di fortuna posso vincere il Giro del Veneto,,

Ultime battute di attesa verso la conclusione del campionato italiano di ciclismo. Fausto Coppi ha lasciato ieri mattina la sua abitazione di Sestri, dove aveva fatto ritorno lunedì scorso dopo il Gran Premio delle Nazioni a Parigi, diretto al Veneto. Il campionissimo parteciperà infatti domenica prossima al giro del Veneto e bisogna dire che egli è preparato seriamente a questa prova di campionato, nella quale intende giocare una carta importantissima, anche se la sua classifica gli impedisce in pratica la lotta per la conquista della maglia tricolore.

Ma Coppi, dopo la bella prova fornita nel Gran Premio delle Nazioni, si sente meglio, sente che le sue forze riprendono dopo la dolorosa disavventura della scorsa primavera, e il sorriso torna a spuntare sul suo volto. Ieri sera, prima di mettersi a letto dopo l'ultimo allenamento (ne ha compiuti parecchi nel corso di questa settimana, insieme con Carrea e Milano, sulle strade della Liguria e del basso Piemonte), Coppi ha fatto le seguenti dichiarazioni:

«Dicevano che ero finito. Non mi meraviglia l'asserzione, che trova del resto riscontro nel 1947, dopo il mio insuccesso al giro della Svizzera. Il Tour è ormai acqua passata e come tale non macina più, ai pari di Varese. Sono convinto di poter ritrovare, se non immediatamente, almeno col tempo le mie possibilità. Ma non desidererei far sapere queste cose. Dicono che sono finito. Pazienza, farò il resto come potrò. Del resto ho già cominciato domenica scorsa, avendo di fronte avversari come Koblet, che ha il pieno diritto di essere considerato il più meritevole. Koblet è andato veramente bene».

Coppi ha riconosciuto che la partecipazione al giro di Francia, pur nelle condizioni di spirito in cui dovette correre, gli ha fatto bene. Non vuole accampare pretesti circa il risultato. Il Tour è finito e siamo al guardia domani.

«Quali i progetti per l'avvenire?».

«Molti e pochi, malgrado la stagione ormai volga al termine: Giro del Veneto, riunioni in pista e circuito in Francia, Lussemburgo, Belgio, Giro di Lombardia, sono la base della mia prossima attività. Vi sarebbe in progetto anche una riunione a Barcellona, ma difficilmente prenderò parte ad essa, come difficilmente sarò presente al giro dell'Emilia e della Campania. Quello che attualmente mi sta molto a cuore è il giro del Veneto, e se la fortuna voltasse una volta tanto, dopo tante disgrazie, i suoi occhi su di me, chissà... potrei anche avere un'affermazione».

Non rimane altro da aggiungere, a quanto pare. Coppi è in ripresa e il giro del Veneto dovrebbe dimostrarlo. Egli sa che il campionato italiano su strada non potrà essere suo quest'anno; ma intende ugualmente vincere la corsa di domenica. Dovrebbe essere venuto il momento della rinascita.

Se Coppi si è puntigliosamente preparato alla prova, anche gli altri non si sono fatti da fare. Molti di essi sono già nel Veneto per una prova sul percorso, come Bevilacqua e Magni. Bevilacqua ha dichiarato di non sentirsi troppo in forma. Magni, invece, ha confessato candidamente che tenterà il tutto per il tutto per la conquista di quella maglia tricolore che ancora manca dalla sua collezione. Bartali permettendo, naturalmente.

Domenica sul Po
30 equipaggi in gara

Oltre trenta equipaggi del Piemonte, della Lombardia, della Liguria e dell'Emilia saranno presenti domenica prossima alle regate di chiusura che avranno luogo nelle acque del Po, con inizio alle ore 15. Tra le gare più affollate e interessanti sono quelle del canoa monoposto e biposto, nelle quali saranno in lizza i campioni italiani del C. S. Fiat e quella della joie di mare a quattro con timoniere, che vedrà in campo ben 8 equipaggi, capeggiati dagli specialisti dell'Argus di S. Margherita Ligure.

Giovani alla ribalta in Francia-Italia di tennis

Parigi, venerdì sera.

Sugli stessi campi parigini del Roland Garros che videro nel 1949 i tennisti azzurri vincere per 3-2 contro i francesi la finale europea della Coppa Davis, si disputa oggi, domani e domenica l'incontro Italia-Francia, ultimo della stagione 1951 per gli azzurri.

Il tradizionale incontro italo-francese a larga formula (3 singolari e 2 doppi) che si disputa ogni anno, nel 1950 venne vinto per 7-6 al Foro Italico di Roma dai nostri giocatori. Ma allora la Francia era al completo, con Bernard in testa, mentre all'Italia mancavano Cucelli e Gardini.

Per l'incontro di quest'anno la Francia, mancando Bernard in cattiva forma, ha mobilitato le migliori racchette a disposizione: il campione nazionale Destremau, Abdesselam, Thomas, Remy e Ducos. L'Italia invece, priva di Rolando Del Bello — il miglior giocatore di singolare del momento — a riposo per una stiramento inguinale, e di Belardinelli, sarà costretta alle circostanze ad un generale «largo ai giovani». Infatti, a fianco degli anziani Cucelli e Marcello Del Bello, disputeranno l'incontro del Roland Garros i giovani Gardini, Cuccia, Merlo e Gori.

E' possibile, anche se non probabile, che gli azzurri riescano a ripetere il successo dell'anno scorso a Roma, ma quello che più conta, nell'incontro di oggi, domani e domenica, è l'esito della battaglia di ringiovanimento della nostra squadra nazionale.

Se Gori, Merlo, Cuccia e Gardini supereranno il collaudo, anche una vittoria francese non impressionerà più. Il risultato più importante sarebbe infatti per noi, l'aver trovato una degna successione a Cucelli e Marcello Del Bello.

Ecco il programma della gara:

Oggi: *Gardini contro Thomas; Cucelli-Marcello del Bello contro Destreman-Thomas; Cuccia-Gori contro Abdesselam-Remy.*

Domani: *Marcello Del Bello contro Destreman; Cucelli contro Abdesselam; Gori contro Thomas; Gardini contro Remy; Cucelli-Marcello Del Bello contro Abdesselam-Remy.*

Una gara di pesca nel lago di Candia

Una gara di pesca dalla riva avrà luogo domenica nel pittoresco lago di Candia Canavese. Ai fini della classifica sono valide solo le seguenti specie di pesci: luccio e pesce persico. E' in palio il Trofeo Alcedo ed altri premi per complessive 300 mila lire. Con l'occasione sarà aperta la «Sagrintta dei pescatori». Le iscrizioni si ricevono fino a domenica mattina.

* Sul campo Comisia in via Frejus, si svolgerà domenica alle ore 18 la partita Comisia-Cordova per il campionato di promozione. Precederà gara ragazzi.

Domenica al Motovelodromo

Torino XIII - Marsiglia

I rugbisti di Torino XIII inaugurano domenica la nuova stagione agonistica, incontrando al Motovelodromo i professionisti del Marsiglia, campioni assoluti francesi nel 1948-'49 e due volte vincitori della Coppa di Francia.

Della formazione marsigliese faranno parte sei giocatori reduci dalla trionfale tournée della nazionale francese in Australia e Nuova Zelanda: Bérsud, Merquey, André, Dop, Foncet, Rinaldi.

Per quest'incontro è per quello di rivincita fissato per il Capodanno 1952 a Marsiglia, Torino XIII mette in palio la Coppa Vittorio Falda, in memoria del non dimenticato dirigente del rugby universitario torinese.

I quadri di Torino XIII potranno contare per la nuova stagione, oltre che sui soliti giocatori, anche sul rientrante Vigna e, forse, sul nuovo Frova, proveniente dal Tacu Boys.

Da Parigi si apprendono intanto, come curiosità statistica, le cifre ufficiali della tournée in Australia e Nuova Zelanda: 19 incontri (14 vinti, 3 pari, 2 persi) e 75 milioni d'incasso con una media di 55 mila spettatori per partita.

Rugby, sport povero...

Batte alla porta la "terza,, di campionato

Le squadre alla ricerca di tattiche e uomini nuovi

Non si sa ancora se il Torino potrà essere al completo per la trasferta di domenica sul campo ferrarese della Spal. Infatti nell'allenamento di ieri con il Cogliola, mentre si è potuta constatare la perfetta guarigione di Pozzi dallo stiramento muscolare, si è dovuto lamentare un incidente a Carapellese che, dopo dieci minuti di gioco, ha dovuto lasciare il campo per un leggero stiramento.

Stamane «Carappa» è rimasto a letto ed oggi pomeriggio si sottoporrà ad una visita medica e ad una prova pratica sul campo.

La più probabile formazione per Ferrara è quindi la seguente: Buttarelli; Grava, Farina; Picchi, Nay, Pozzi; Cavigioli (Mannardo), Amalfi, Motta, Hjalmarsson, Carapellese (Cavigioli).

* *

Esordirà Corradi domenica nella Juventus contro la Lazio? Nell'allenamento di ieri il giovane terzino extramoderese si è allineato un tempo fra le riserve controllando efficacemente Praest e un tempo a fianco di Manente. Al termine della prova Combi e Bertolini sembravano soddisfatti, cosicché non è escluso che, perdurando l'assenza di Bertuccelli (il terzino titolare verrà ancora provato oggi, ma probabilmente avrà ancora un turno di riposo) Corradi possa entrare in squadra domenica al posto di Boniforti.

Per il resto, tutto normale. Vivolo sostituirà Boniforti squalificato, e Mari riprenderà il suo posto: quindi la Juventus affronterà la Lazio nella seguente formazione: Viola; Boniforti (Corradi), Manente; Mari, Parola, Piccinini; Muccinelli, K. Hansen, Vivolo, J. Hansen, Praest.

* *

Il campionato è giunto alla terza giornata e già il Novara ha quasi messo squadra fuori combattimento. La prospettive per la partita casalinga di domenica con il Bologna pertanto sono tutt'altro che rosee.

Il sorriso nel rientro di Della Frera, ma purtroppo il terzino ne avrà ancora per qualche settimana. Il Della Casa toglieranno l'ingessatura dalla gamba in questi giorni, ma ci vorrà anche per lui un po' di tempo. Janda, in conseguenza del colpo alla caviglia, ricevuto domenica a Firenze, è a riposo, e contro il Bologna non potrà essere in campo. A riposo sono anche Mandardi e Corghi, ma questi, quasi certamente, saranno in campo domenica.

A corto di preparazione è apparso, nell'allenamento odierno, Rava. Anche contro il Bologna, quindi, il Novara allineerà una formazione di ripiego che potrebbe essere la seguente: Corghi; De Togni, Mainardi; Rosen, Molina, Baira; Kanica, Alberico, Piola, Feccia (Passerin), Pesaola.

* *

Colpo a sorpresa ieri all'allenamento dell'Inter. Olivieri, nell'intento di dare maggior potenza propulsiva alla squadra, in uno dei due tempi di gioco ha cambiato una tattica nuova, che è poi quella vecchia della nazionale austriaca, facente perno su Gocwirk. Numeri sulle maglie a parte, i nerazzurri hanno assunto praticamente questo schieramento: Ghezzi; Giovannini, Padulazzi; Armano, Invernizzi, Migliavi; Nattori, Wilkes, Loronzi, Broccini, Nyers. Morale: con Nattori uomo di collegamento tra mediana ed attacco, sono stati segnati sette goals in venti minuti alla ripresa. Olivieri non ha detto se domenica contro l'Atalanta adotterà questo schema di gioco: il rischio è grosso e quindi una decisione verrà presa solo all'ultimo momento.

* *

La Lazio partirà per Torino, dove domenica incontrerà la Juventus, domattina in treno. La lista dei partenti comprenderà, salvo variazioni dell'ultima ora, i seguenti nomi: Sentimenti IV, Antonazzi, Puricelli, Alfani, Malacarne, Fuin, Puccinelli, Magrini, Antoniotti, Flamini, Sakru e le riserve Montanori e Macor.

Le dimissioni del comm. Zenobi da presidente e la conseguente «crisi» hanno momentaneamente interrotto ogni negoziato per l'assunzione di una nuova mezz'ala destra. Dopo l'assemblea del 29 settembre, il nuovo Consiglio riprenderà in esame la questione. Intanto l'interno sinistro svedese Höfgren continua coscienziosamente la preparazione.

* *

La Spal, bersagliata dalle squalifiche di Carlini e Quarantina e dagli infortuni di Bullani II, Marzani e Bennike, sarà probabilmente costretta ad allineare almeno due uomini nuovi per l'incontro casalingo con il Torino. Infatti mentre per la sostituzione di Carlini è ormai certa la designazione dell'ex-veronese Luchi, nuovo alla serie A, per coprire il ruolo di Quarantina saranno sperimentati alcuni spostamenti: Bullani infatti, riserva ufficiale di Quarantina, non può giocare, mentre Marzani e Bennike quasi certamente saranno in campo. Ianni quindi sposterà Protti al centro, indicando all'ala sinistra la mezzala ex-juventino Gasperi, che ricorderebbe quindi la serie A in un ruolo non suo.

La formazione ferrarese dovrebbe quindi essere la seguente: Bagatti, Gualtieri, Lucchi; Emiliani, Macchi, Neuti; Marzani, Massino, Fontanesi, Bennike, Gasperi.

Variazioni nel Genoa per la partita di Brescia

Genova, venerdì sera.

La Samp, che mercoledì ha svolto a Rapallo un allenamento assai probante (dieci reti a due ottenute contro la squadra locale, cinque delle quali segnate da Sabatella) è tornata nel pomeriggio d'oggi a Marassi, dove Foni ha fatto svolgere ai suoi uomini un leggerissimo lavoro atletico.

Festeggiato mercoledì a Casteggio il cinquantenario della società locale con una partita alla quale non tutti i titolari hanno preso parte e in cui s'è visto all'opera Baldini sia come allenatore che come centrattacco, il Genoa è stato nuovamente adunato nel pomeriggio di ieri a Cornigliano per un leggero lavoro atletico che sarà ripetuto oggi. Domani alle 12,15 la squadra rosso-blu partirà per Brescia, ove scenderà in campo nella formazione seguente: Franzosi; Azimonti, Escalini; Gramese, Cattani, Acbilli; Frizzi, Prevedano, Mellberg, Celio, Nillsson. Al seguito della squadra viaggerà nella mattinata di domenica un treno speciale

GIULIO DE BENEDETTI
DIRETTORE RESPONSABILE

INDIRIZZI
GAGGIA
l'insuperabile Macchina per Cucina Calda Naturale
Agenti Piemonte:
«ONNIBAR»
Via S. Domenico, 45 - TORINO

L'antica ditta MONSELLO via Montebello 21, Torino, tel. 43-190 presenta le sue impareggiabili MACCHINE per CUCIRE e MAGLIERIA

Tappezzeria in carta "SATTINO" Lavabile Invisibili - Tutticolori D. P. R. L'assortimento più completo
Chiedete in visione i nuovi disegni, meglio ancora VISITATECI, troverete tipi di blocco di grande convenienza
Negozio espos.: via Gobetti, angolo via Cavour, tel. 43-518
Magazzini: via Garibaldi, 15 (interno), telefono 40-308.

MOBILI a RATE migliori prezzi - Vasto assortimento
Mobilificio S. Paolo, via Morgantore 2

PAGLIANO
PORCELLANE - CRISTALLERIE
POSATERIE INOSSIDABILI
della rinomata Casa
CARL KLEIN SOLINGEN
PREZZI IMBATTIBILI
VIA MAZZINI, 23

GIUBBONI PELLE
Assortimento e su misura - Riparazioni
Via Urbano Rattazzi, 11

OCCHIALI !!
TUTTI I TIPI PER
VISTA E PER SOLE
Acquistate direttamente alla fabbrica!
SIR Soc. An.
VIA SALUZZO, 11 bis
TORINO — Telef. 40-396

OROLOGI delle migliori marche a prezzi imbattibili
OROLOGERIA SVIZZERA
Piazza Castello, 29
RIPARAZIONI ACCURATE
Si accettano buoni S.N.A.I.

aster
Autoradio per Fiat 1400, Lancia Aurelia, 7 valvole, 2 altoparlanti
VIA MAZZINI, 22

DENTIS
Via Berruti, 14 - Telef. 46-575
Compra vostra STABILIMENTI CASE TERRENI

aster
AUTORADIO PER
500 C - 1100
Ardea Aprilia
Funzionanti anche in casa

DUBIED
dal 1807 la migliore
MACCHINA per MAGLIERIA
Unico negozio di vendita per Torino e Provincia
VIA BOGINO 5A
Telefono 888-894
Insegnamenti — Estensioni
Assistenza!

Vincono in Argentina
Manglarotti, Di Rosa e Pinton

Buenos Aires, venerdì sera.

Alla seconda serie degli incontri tra gli schermitori italiani, francesi ed argentini, in corso di svolgimento a Buenos Aires, ha fatto registrare ottimi successi delle lame azzurre.

Ecco i risultati. *Spada:* Degallier (Francia) batte Simonetti (Argentina) 8-5; D. Manglarotti (Italia) batte Dian Armento (Argentina) 8-3. - *Moretto:* Buban (Fr.) batte Sastre (Arg.) 8-5; Di Rosa (It.) batte Saucedo (Arg.) 8-4. - *Sciabola:* Pinton (It.) batte Aguero (Arg.) 8-2.

Le tradizione è contro la Francia

Atlete a Genova

Le rappresentative nazionali femminili di atletica leggera dell'Italia e della Francia disputeranno posdomani allo Stadio Luigi Ferraris di Genova il loro ottavo incontro. Non è il caso di far riferimento ai confronti precedenti, se non a titolo di curiosità statistica, perchè l'ultimo di essi risale all'immediato anteguerra e da allora parecchi anni sono passati e molte cose cambiate anche nelle forze atletiche delle due nazioni. Il bilancio della storia degli incontri è sensibilmente in attivo per l'Italia. Esaminando le cifre dei risultati che sintetizzano crudamente le possibilità delle due squadre si ha la sensazione che la tradizione stia per ricevere un'altra conferma.

Francia e Italia vengono ora da due diverse esperienze, contro avversarie di ben differente levatura. Le «azzurre» superarono senza difficoltà alcuna la prova di metà agosto a Winterthur contro la Svizzera, squadra di modestissime pretese: otto vittorie su nove, e ventidue punti di vantaggio come risultato finale. L'ultimo successo elvetico fu «concesso» grazionsamente alle ospitanti lasciando a casa la Picinini. Si trattò più che altro di una gita. La prova era troppo facile per servire a qualcosa di più che a far prendere una graduale confidenza dell'ambiente internazionale a giovani atlete non abituate alla maglia azzurra.

Le francesi invece hanno cercato un termine di paragone non più impegnativo, la Gran Bretagna, e sono uscite severamente battute dall'incontro di Londra del 5 e del 6 agosto completando la disfatta della squadra maschile. Le inglesi trionfarono in sette prove. Le loro avversarie in due. Ma nel raffronto con la nazionale italiana queste cifre sono assai relative. Occorre esaminare i tempi e le misure, tenendo conto che nelle due giornate londinesi le condizioni atmosferiche e della pista furono disastrose e che lo stesso accadde il 1° settembre allo Stadio di Colombes.

Come punto di riferimento, per le italiane, sembra opportuno prendere come tests le prestazioni dei recenti campionati assoluti di Lucca, perchè indice il più fresco e veritiero di una situazione complessivamente rallegrante. Ecco le due squadre e le loro possibilità: *metri 100, 200 e staffetta 4x100 m.:* Cesarini 12" e 2/10 e 25" e 5), Martelli (12" e 7), Maria Masa (12" e 4), Marisa Rosai (26" e 3); Francia: Aitelli (11" e 7/10 sulle 110 Yards), Montginoul (12" e 8/10 sui 100 m.), Gabarrus (26" e 7/10 sui 200 m.), Romanes (27" e 2 sui 200 m.). *metri 800:* Del Nevo (2'31" e 3), Simonetti (assente dai campionati di Lucca); Francia: Mauguillon (2'21" e 5), Dupont (2'23" e 3). Occorre tener presente che sia la Simonetti che la Del Nevo potrebbero migliorare risultati inferiori ai 2' e 25" già da loro ottenuti. *Metri 80 con ostacoli:* Minza Greppi; Marisa Rosai (12"); anche la Greppi ha al suo attivo, precedentemente a Lucca, un bel 12" netto. Francia: Montginoul (12" e 3), Helluis (12" e 6). Salto in alto: Jannoni (m. 1,50), Palmezino (1,47); da quest'ultima si può attendere ben di più, ma parecchio dipenderà pure per lei dal grado di forma; Francia: Petronne (m. 1,55), Begin (1,50).. *Salto in lungo:* Battinelli (m. 5,29), Silvana Pierucci (5,44); Francia: Lecontre (4,95); Malingot (5,12). *Getto del peso:* Piccinini (m. 12,89). Turci (11,02); Francia: Ostermeyer e Vesta (12,60). *Lancio del disco:* Cordiale Gentile (m. 40,48), Netzbandt (37,50); Francia: Vesta (m. 42,38), Laurent (39,37). *Tiro del giavellotto:* Alda Rossi (m. 38,40), Turci (38,28); Francia: Pinard (38,17), Hugues (31,42).

E' ovvio che i risultati di Londra, Colombes e Lucca sono suscettibili di miglioramenti, anche considerando che per l'elemento femminile l'emozione nello sport si traduce in disperato impegno, specie nelle occasioni internazionali.

Primo appuntamento con la scherma tedesca

Dopo parecchi anni di purgatorio imposto dalle autorità d'occupazione, che non vedevano di buon occhio l'uso delle armi da parte dei tedeschi neppure sul bottone e con la maschera, gli schermitori germanici ritornano per la prima volta domani sera alle battaglie internazionali incontrando a Como gli azzurri.

Villa Olmo sarà teatro di questa manifestazione la cui importanza trascende il risultato, con ogni probabilità favorevole ai nostri rappresentanti dato il divario di classe che anche nell'anteguerra regnava in campo schermistico fra le due nazioni.

Ora poi il famoso Casmir, secondo alle Olimpiadi di Amsterdam nella scia di Gaudin, ha assunto il bastone di comando quale presidente federale, deponendo il fioretto e la sciabola, la stella dell'olimpionica Ilona Mayer è tramontata, ed il floreattista Wahl, lo spadista Lerdon, lo sciabolatore Bauer che rivedremo domani in pedana hanno qualche annetto in più e qualche capello in meno...

Accanto ad essi molte speranze vengono riposte nel giovane figlio del presidente Casmir, nella spada di Mei e nella sciabola di Limpert, oltrechè nelle due solide schermitrici Allgeyer e Hagedorn.

Per il sestetto azzurro, formato da campioni arrivati quali Dario Mangiarotti, Pavesi, Rocca e da rincalzi di avvenire come Dioguardi, Masetto, Spallino, e dalle ben attrezzate Zanelli e Cumber si tratterà soprattutto di tener gli occhi ben aperti alle sorprese, pensando che i tedeschi si batteranno ad oltranza per inaugurare il loro fastoso ritorno con qualche significativa affermazione.

Carlo Filogamo

Zatopek, il formidabile atleta cecoslovacco

IL PRIMATO DELL'ORA HA NOVANT'ANNI DI STORIA

Dal record del pellirossa a quello di Zatopek

Un po' in ritardo per quest'epoca in cui i servizi d'informazione sono tanto rapidi, ma sempre in tempo per accertarne il grande valore sotto ogni punto di vista — dal tecnico all'umano — ci si è accorti che un avvenimento d'eccezionale importanza s'era svolto domenica scorsa a Praga: la duplice impresa con la quale Emil Zatopek batteva il precedente record dell'ora di corsa e, guadagnando, quello dei 25 chilometri. Tante per aver sott'occhio le cifre riferentesi a questa nuova, e non ultima certo, dimostrazione di quali limiti si di là del credibile sappia giungere l'uomo, diciamo che l'«uomo cavallo» rivelatosi tre anni fa all'Olimpiade di Londra, ha percorso 18 km. e 955 metri nel cennato minuto (record precedente: Viljo Heino, nel 1948, con 19 km. 789) ed ha superato i 20 chilometri in 1 ora e prima e 10 secondi (record precedente, pure di Heino, battuto di 1 minuto e 56 secondi).

Siamo scrupolosi che l'annuncio deve aver profondamente impressionato gli sportivi che hanno l'abitudine — di interessarsi e di entusiasmarsi non per una sola specialità agonistica che sia il calcio o il ciclismo o la pallacanestro di casa; e ne ha esempio è permesso andar a cercare fuor della sfera, diciamo che sia da martedì mattina a Parigi ossiva l'«Equipe» con un riviero e sarissimo titolo in prima pagina ed annunciare il grande evento verificatosi allo stadio di Praga. Forse, fra la massa degli sportivi) l'impressione è stata più lenta a prodursi, ma è ben pensarvi ciò è da collegare al fatto che il primato dell'ora aveva raggiunto tale limite da scoraggiare chiunque dal tentare di migliorarlo. Ci è voluta la corsa di Zatopek nel campionato militare cecoslovacco del 20 chilometri per riportare di colpo l'attenzione su una gara storica del più grande valore, la cui tradizione e la cui classicità sono fuori d'ogni discussione anche se essa non ha trovato posto nel programma dell'Olimpiade.

La verità è che trattandosi di una prestazione atletica del tutto fuori dell'ordinario, il solo fatto di stenderla è sconcerto e una ristrettissima cerchia di privilegiati, ma che dico, a un solo atleta d'eccezione a lungo intervallo di tempo. Infatti, si è dovuto aspettare sei anni esatti che Zatopek superasse il limite stabilito da Heino (il quale, a sua volta, aveva battuto il precedente record di Nurmi) ben 17 anni dopo che questo era stato stabilito).

Ci è voluto, insomma, che sulla scena dell'atletismo mondiale si verificassero due fatti, entrambi fuor dell'ordinario: il che sorgesse con Zatopek il più valoso corridore mai esistito sulle medie distanze; 2. ch'egli raggiungesse, con la maturità, quella resistenza nella velocità che gli consentisse di superare ogni precedente prestazione del genere. E' appunto alla realizzazione del secondo fatto che le sport deve il raggiungimento di questa impresa stupefacente, giacchè mai prima di domenica l'«Uomo-cavallo» si era spinto la compiutezza oltre il limite degli abituali 18 mila metri dei quali, d'altronde, già possedeva il record per averlo strappato allo stesso Heino, e poi migliorato.

Abbiamo già accennato a qualcuna delle ragioni per cui soltanto a lunghi intervalli le cronache sportive sono chiamate ad interessarsi di così mirabile prova di energia e di volontà riuscite all'uomo nella sua incessante ricerca di superamento: quando non aggiungo, intanto, che la storia, e la tradizione, del record dell'ora scarsa di grandi fatti e di grandi figure: tutt'altro! E' invece da rilevare che questo primato ha il suo atto di nascita in data più remota di quanto non si creda. Non è che un po' più di mezzo secolo fa, infatti, che il primo a stabilire in modo alcuno a notte garantito il primo record dell'ora fu il pellirossa canadese Louis Bennett che sulla pista di Brompton (Londra) percorse 19 km. e 300 metri.

Dopo d'allora, lo stesso Bennett fissò di meglio in tre successive occasioni, prima nell'ottobre d'una cifra che in quei normali anni del raccolsi me giorno compendio sappare sei mesi! Infatti, senza correr dietro alle distinzioni fra dilettanti e professionisti (ed aggiungendo subitamente ai migliori risultati raggiunti, ci contenta che fra il pellirossa dell'epoca dei libri d'avventure di Jules Verne e di Fenimore Cooper e l'«Uomo-cavallo» dell'era atomica, la lista dei record assoluti comprende soltanto i nomi seguenti: 1877: Fred A. Bacon (inglese) con 18 km. e 280 metri; 1909: Marry Watkins (inglese) con 18 km. e 878 metri; 1915: Jean Regis (francese) con 19 km. e 31 metri; 1938: Paavo Nurmi (finlandese) con 19 km. e 210 metri; 1945: Viljo Heino (fin.) con 19 km. e 339 metri.

La queste elenco di atleti di eccezione non c'è neppure un nome di italiano. Eppure, specialmente sulle lunghe distanze anche il nostro paese aveva prodotto dei valorosi campioni avanzati che i poteri sportivi) dovrebbero assicurare l'astruzione a quarto per tanto bella ed avvincente forma di competizione. I nostri corridori rimasero sempre al disotto dei primati mondiali del genere; nel numero di essi allorò il limitico limite dei 19 chilometri; il «libro d'oro» del record nazionale si apre al principio del secolo col nome del torinese Lampiasio con 18 km. e 900 metri; prosegue col milanese Valpati, col bolognese Ferra, col romano Pagliani; reca tra valle quello di Speroni (l'attuale massaggiatore della Fre Fairis di Busto) che nel '16 fu il primo a superare i 18 chilometri, ma si arrestò sulla distanza, piuttosto modesta, di 18 km. e 300 metri raggiunti qualche anno fa dal romano Federani.

Vittorio Varale

TORINO - Anno V - N. 224
Via Roma - Gall. de *La Stampa*
Telefoni: dal 40-948 al 40-949

NUOVA

STAMPA SERA

VENERDI'-SABATO
21-22 Settembre 1951
L. 25 (sped. in abb. postale)

Il generale Boulanger

La lotta contro la morte

X. — Il generale Boulanger, molto popolare, rinuncia a impadronirsi del potere e dedica tutto il suo amore alla bella Margherita di Bonnemains. Perseguito dall'Alta Corte si rifugia prima in Belgio, poi in Inghilterra e vive a Jersey consolato dall'amore di colei che ama...

La casa non è adatta. Giorgio affitta un appartamento a Saint-Brelade. Prescrive egli stesso a Margherita dei vescicanti e si trasforma nel più dolce e nel più tenero degli infermieri. Con la bella mugnaia amica, una coppia di domestici come servitori, Giorgio e Margherita vivono ora in una piacevole intimità (salvo gli sputi di sangue della signora di Bonnemains), di fronte al mare, in un panorama poetico. 27 aprile: il primo turno delle elezioni municipali a Parigi è disastroso per il boulangismo. Soltanto un eletto: Laguerre. Déroulède, Maquet vengono a supplicare Boulanger di rientrare in Francia per il secondo turno. «Abbandonarmi a Constans?» «Generale — risponde Déroulède — conosciamo il vostro coraggio militare, ma voi non avete coraggio civile!» «Vogliate uscire...» dice Boulanger. I visitatori si ritirano, invieranno la loro dimissioni al generale che, da parte sua, scioglie il comitato. Il boulangismo è finito. Ma Giorgio non è stato separato da Margherita.

Tuttavia la signora di Bonnemains sarà presto costretta ad andare a Parigi per regolare un affare di famiglia. All'albergo Continental dovrà mettersi a letto per congestione polmonare. Boulanger, sbigottito, si reca a Bruxelles dando telegrafo a Margherita che se lei non è in grado di raggiungerlo, egli prenderà il treno per Parigi. «Non voglio che ritorni — geme Margherita. — Non voglio che si dica che torna per una donna, quando doveva ritornare per l'onore!». Malgrado il suo stato di estrema debolezza, malgrado la febbre, la signora di Bonnemains prende l'espresso alla stazione del Nord. A mezzanotte è a Bruxelles nelle braccia di Giorgio. Per qualche giorno ancora, l'uno accanto all'altro, gli amanti sono felici. Decidono di stabilirsi definitivamente a Bruxelles. Ma prima bisogna sgombrare Saint-Brelade. Giorgio e Margherita ritornano, per qualche giorno, a Jersey, con la fedele Maria Quinton.

«La signora Margherita andava di male in peggio — scrisse la bella mugnaia nelle sue «memorie» — Il suo povero corpo era ridotto a uno scheletro. Ogni quattro o cinque giorni noi tingevamo di tintura di jodio ciò che era stato fino allora un busto di Venere...». Alla tisi si era aggiunto un tumore cancroroso all'addome. «La notte, la tosse diventava più cattiva. Il generale non lasciava Margherita un istante. Tuttavia, una civettaria rimaneva alla signora Margherita: i suoi gioielli. Qualche volta, ella apriva il suo cofanetto e se li metteva indosso». Spesso faceva allusione alla sua prossima morte. Ma quando vedeva i poveri occhi sperduti di Giorgio, lo abbracciava e lo copriva di baci.

I nemici di Giorgio e di Margherita non disarmano. La signora di Saint-Prest, che non si era mai perdonata di aver fatto conoscere il generale alla signora di Bonnemains, non cessa di dare ai piccoli giornali particolari velenosi sulla coppia. E, ispirata da lei, ecco una lettera anonima che spezza il cuore del generale: «Margherita ricevo, nascosta nel pane, una corrispondenza segreta!». Il generale apre le pagnotte che vengono consegnate e vi trova una lettera. La sua sorpresa, il suo furore, sono immensi. Alza i pugni. Margherita si accascia: «Giorgio, voi mi uccidete! Avete il dovere di leggere prima questa lettera...». E' un messaggio insignificante. I due si riconciliano fra le lacrime.

SEGUE: *"A presto amore mio!„*

AVVENTURE DELLA TECNICA DI GUERRA

Gli aerei senza pilota

L'annunzio del presidente Truman dell'allestimento della nuova arma tattica
I tecnici americani prevedono la rapida scomparsa degli attuali modelli di velivoli, i quali saranno sostituiti da missili ed apparecchi radiocomandati

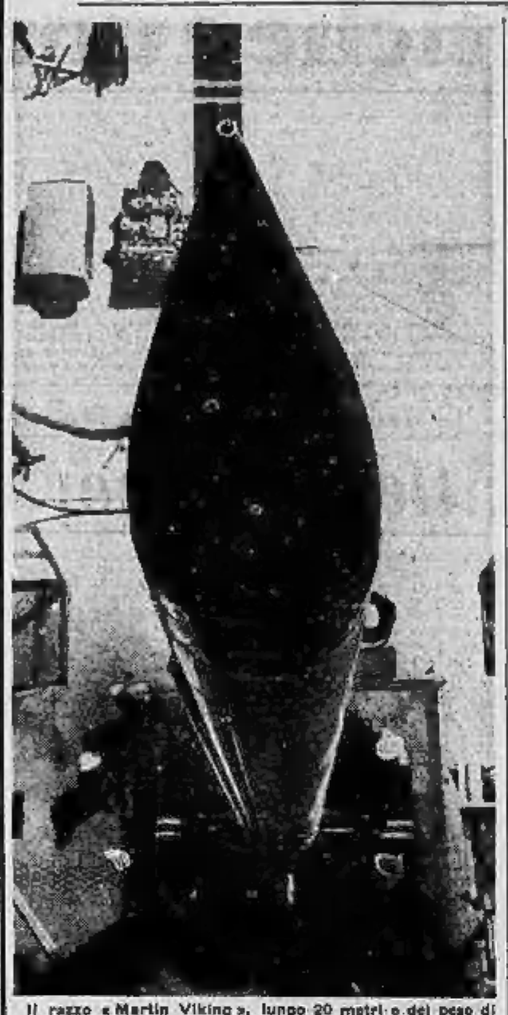

Il razzo «Martin Viking», lungo 20 metri e del peso di 5 tonnellate, ha stabilito sul terreno di prova di White Sands un nuovo record mondiale di altezza raggiungendo i 217 chilometri. Il record precedente era stato stabilito da una V2 tedesca con 183 chilometri. La velocità massima raggiunta durante il volo è stata di 6600 chilometri all'ora. (Publifoto)

Tempo fa, in un discorso, Truman aveva annunziato che i tecnici militari americani progettavano «armi fantastiche».

Una precisazione è venuta la scorsa settimana: tra i nuovi straordinari mezzi bellici un posto ragguardevole spetta all'aereo senza pilota guidato via radio. Prototipi sono stati costruiti con ottimo esito.

L'uomo non basta più

Pochi si sono accorti della sensazionale evoluzione che sta subendo l'aeronautica. Dalla fine della guerra ad oggi è stato percorso un cammino difficile, irto d'ostacoli, insidiato da incognite e timori d'ogni specie ma di larghe prospettive, foriero di eccezionali sviluppi, tali da anticipare i tempi, da sconvolgere previsioni, sostituire un'èra tecnica ad un'altra.

Si badi, non alludiamo qui all'impiego dell'energia atomica, che potrà portare i primati di durata in volo a mesi e forse ad anni. In questo campo, molti problemi restano da risolvere, e di grave peso; ci si arriverà, non c'è dubbio, è solamente questione di tempo. Ci riferiamo ad altro, alla velocità raggiunta dai nuovi aerei, all'abbattimento di quel «muro sonoro» che pareva opporre un limite alle speranze e impedire che la scienza si spingesse in regioni precluse all'uomo, inteso come macchina fatta di carne, di muscoli e di nervi.

Il gran momento è scoccato. La tecnica è in grado di fornirci strumenti che noi, direttamente, come persone fisiche, non riusciremo a padroneggiare. Il pilota in azione ad una motocicletta, o al volante di un'auto da corsa, contrappone un cospicuo margine di sicurezza — piena coscienza d'ogni gesto che compie, prontezza dei riflessi, lucidità del cervello — alla potenza del mezzo meccanico che lo trasporta; il pilota d'aereo si trova ormai all'apice della prestazioni; ancora un gradino e dovrà abdicare, rinunciare alla pretesa di accompagnare la macchina, lasciare che questa faccia da sé. Inutile tentare, inutile resistere; individui particolarmente dotati potranno, sì, andare ancora un po' oltre, poi dovranno fermarsi, chè non esiste confine ragionevole alla potenza materiale, mentre il corpo umano è quello che è, con vincoli definiti e insopprimibili.

Congegni segretissimi

L'esperienza della guerra passata, per le dure perdite subite dai bombardieri, ha indotto gli Stati Maggiori a suggerire la riduzione degli equipaggi: non più sette o nove uomini, ognuno addetto a una bisogna, ma tre o quattro al più, accentrando i compiti, allargando la specializzazioni. L'esperienza recente del motore a reazione, da solo o abbinato col motore ad elica, il conseguimento di velocità superiori, oggi, ai mille chilometri, domani ai 1600 e ai 2000, conferma l'opportunità di togliere l'uomo da bordo degli apparecchi. A che cosa servirebbe, infatti, un pilota, incapace, per oneri organici, di guidare e far evolvere e combattere un velivolo?

Il dott. Tindelberger, esperto di razzi telecomandati, è convinto dell'inutilità di progettare aerei sempre più veloci, poichè la rapidità massima dei riflessi (dell'ordine di un decimo di secondo) risulterebbe inadeguata al controllo del mezzo.

Il maggior generale D. L. Putt, direttore dei servizi ricerche dell'aviazione degli Stati Uniti, riferendo a una sottocommissione della Camera dei Rappresentanti ha detto che *«l'America ha allo studio un solo prototipo di aereo militare. Gli esperti sono dell'opinione che nel volgere di un paio d'anni, e, ad ogni modo, non oltre il 1954, l'aeroplano sarà superato come arma da guerra, e già affrontano la prospettiva di sostituire i tipi attuali di velivoli con apparecchi senza pilota e con proiettili radioguidati.*

Ben 2300 scienziati e tecnici studiano in America il delicato problema: un gigantesco apparato industriale, laboratori tra i più perfetti del mondo, ampi e segreti campi di sperimentazione (la «Langley Air Base» in Virginia è il più grande e attrezzato centro di studi di modelli aerei a velocità supersoniche) sono al servizio delle nuove concezioni aeronautiche.

I primi missili radioguidati sono stati lanciati nello spazio, i primi velivoli senza pilota, comandati da terra, hanno volato dando affidamento d'impiego come arma tattica di notevole efficienza.

Sembra agevole cosa, forse anche per il ricordo dell'esperimento di Marconi che, dall'Elettra, con un segnale radio accese in America le lampade d'un salone. Trasmettere un impulso a distanza non è difficile, però se invece di far girare soltanto un interruttore si tratta di compiere dieci o cento manovre, di agire su dieci o cento organi, in modo che un segnale non interferisca con un altro, che ciascun «ordine» giunga a destinazione e sia eseguito con esattezza matematica, la faccenda si complica di molto.

L'assoluta perfezione tecnica deve andare di pari passo con il poco ingombro e la leggerezza degli apparati. Si è sviluppata tutta una una tecnica speciale, della finezza dell'industria degli orologi, per lo studio di congegni piccolissimi e infallibili, di costo assai elevato.

In tale campo sono stati fatti miracoli. Gli americani hanno messo a punto il «Boeing Gapa», di costruzione segretissima, per il radiocomando di missili contraerei da volgere contro aerei da bombardieri nemici attaccanti. Apparecchiature analoghe sono previste per gli aerei. Ma qui la questione si complica. Le manovre da eseguire a bordo di un aereo sono più numerose e ardue. Occorrono veri e propri «cervelli elettronici» atti a sostituirsi in tutto al pilota, al marconista, allo sganciatore di bombe, al mitragliere.

Fin quando si resta nel campo tattico, cioè in un teatro d'operazioni d'ampiezza limitata, è possibile da terra e meglio dal cielo seguire su uno schermo l'evoluzione del mezzo radiocomandato, grazie a una catena di radar sapientemente predisposti; sulle lunghe e lunghissime distanze gli ostacoli aumentano.

Il bombardiere, preso in consegna dalla stazione pilota, decolla, si leva in alto, scompare fra le nubi. Bisogna controllarne la marcia per centinaia e forse migliaia di chilometri. Soccorreranno anche stazioni ausiliarie di radioguida (ad esempio sottomarini dislocati nell'Atlantico, se si tratta d'un raid transoceanico) ma chi avvertirà in base di partenza che il velivolo ha raggiunto l'obiettivo? Il calcolo delle velocità e dei tempi non serve, chè troppi sono gli elementi che influenzano la regolarità del volo; anche qui il radar agisce come protagonista principale. Il velivolo deve accorgersi da sè che la città-bersaglio è stata raggiunta: il suo «cervello meccanico» agirà automaticamente e conseguentemente.

Da notare che di fronte a incursioni di aerei senza pilota l'oscuramento dei grandi centri urbani non avrà più ragione d'essere: le onde radio e gli elettroni si muovono e «vedono» anche al buio. Acquisteranno invece grande importanza tutti gli accorgimenti per disturbare la trasmissione degli ordini, allo scopo di far dirottare i missili e i velivoli teleguidati. Già nel corso dell'ultima guerra gli aerei alleati fecero largo uso del lancio di corte striscette di stagnola allo scopo di impedire il rilevamento radio degli apparecchi e quindi il puntamento notturno dei pezzi contraerei. Conclusione? Una sola. L'augurio che l'umanità non debba mai subire la guerra degli «automi volanti».

***

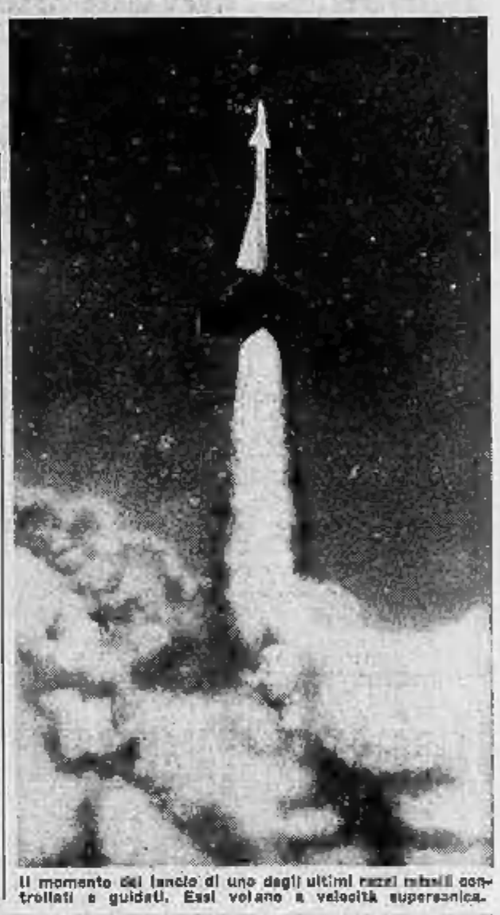

Il momento del lancio di uno degli ultimi razzi missili controllati e guidati. Essi volano a velocità supersonica.

Questo sperimentale apparecchio con propulsione a razzo «Douglas Skyrocket», pilotato dal collaudatore Bill Bridgeam, ha volato recentemente alla quota «record» di oltre 23 mila metri ad una velocità sbalorditiva, che non è stata però rivelata. L'apparecchio è stato lanciato da una «superfortezza» alla quota di 10 mila metri. Così il limite della resistenza umana è stato forse raggiunto. Per spingersi oltre occorrerà il «cervello elettronico» e il radiocomando

La grande esercitazione dei vigili del fuoco sui laghi d'Iseo e Garda

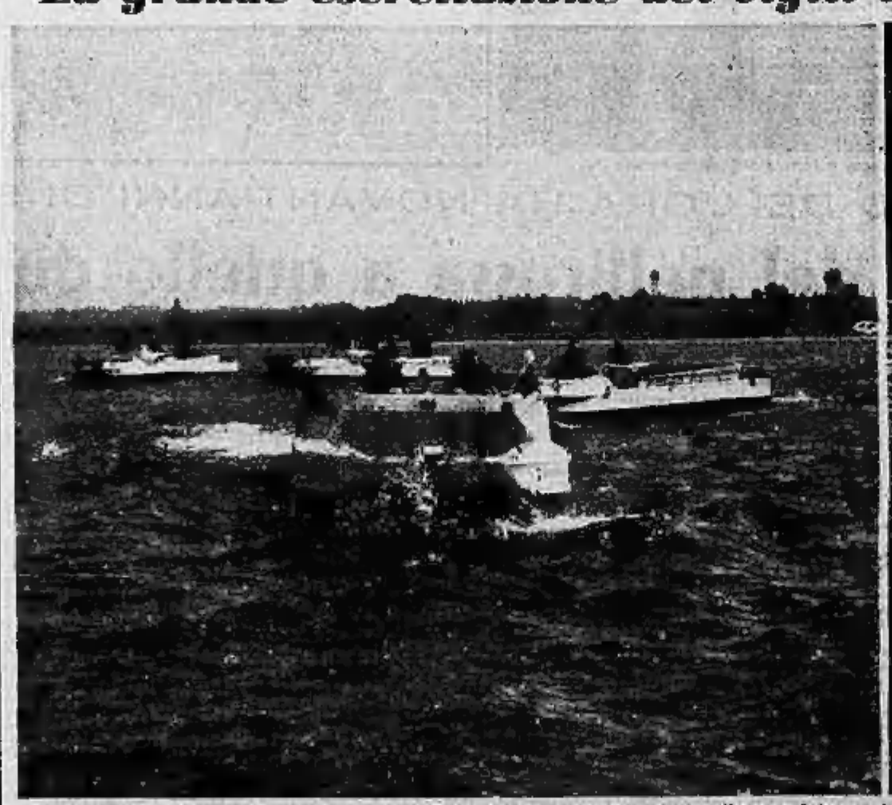

Due momenti della grande esercitazione dei Vigili del fuoco di sei regioni nella zona intorno ai laghi d'Iseo e Garda colpita da una immaginaria spaventosa alluvione. La manovra dei vigili, che sono intervenuti con i più moderni mezzi anfibi in dotazione, si è particolarmente concentrata sull'opera di salvataggio di persone rimaste bloccate dalle acque sulle soglie delle loro case. A sinistra: un gruppo di mezzi anfibi, che ha attraversato il lago di Garda, si dirige verso il lago d'Iseo. A destra: una jeep anfibia del Corpo dei Vigili di Torino entra nel fiume Oglio.